



SERVIÇO PÚBLICO FEDERAL

CONSELHO REGIONAL DE ENGENHARIA E AGRONOMIA
DO ESTADO DE SÃO PAULO – CREA-SP

EDITAL – CONCORRÊNCIA – MELHOR TÉCNICA Nº 90001/2025

CONCORRÊNCIA PÚBLICA

nº 90001/2025

CONTRATANTE

CONSELHO REGIONAL DE ENGENHARIA E AGRONOMIA DO
ESTADO DE SÃO PAULO – SP – UASG - (389423)

OBJETO

Contratação de empresa prestadora de serviços de Comunicação Institucional.

VALOR TOTAL DA CONTRATAÇÃO

R\$ 7.317.160,10 - (sete milhões, trezentos e dezessete mil, cento e setenta reais e dez centavos).

DATA DA SESSÃO PÚBLICA

Dia 14/04/2025 às 9h (horário de Brasília)



SERVIÇO PÚBLICO FEDERAL

**CONSELHO REGIONAL DE ENGENHARIA E AGRONOMIA
DO ESTADO DE SÃO PAULO – CREA-SP**

EDITAL – CONCORRÊNCIA – MELHOR TÉCNICA Nº 90001/2025

**CONSELHO REGIONAL DE ENGENHARIA E AGRONOMIA
DO ESTADO DE SÃO PAULO – SP
(UASG) - 389423**

CONCORRÊNCIA Nº 90001/2025

Contratação de empresa prestadora de serviços de Comunicação Institucional, referentes à:

- a) a prospecção, o planejamento, o desenvolvimento, a implementação, a manutenção e o monitoramento de soluções de comunicação institucional, no seu relacionamento com a imprensa e na sua atuação em relações públicas, em território nacional, no que couber;
- b) manutenção e monitoramento das ações e soluções de comunicação institucional; e
- c) criação e execução técnica de projetos, ações ou produtos de comunicação institucional.



SERVIÇO PÚBLICO FEDERAL

CONSELHO REGIONAL DE ENGENHARIA E AGRONOMIA
DO ESTADO DE SÃO PAULO – CREA-SP

EDITAL – CONCORRÊNCIA – MELHOR TÉCNICA Nº 90001/2025

SUMÁRIO

Edital	Página
1. Disposições Iniciais	05
2. Objeto	05
3. Valor Contratual e Recursos Orçamentários	06
4. Condições de Participação	07
5. Retirada do Edital	08
6. Esclarecimentos sobre o Edital	08
7. Impugnação do Edital	09
8. Credenciamento de Representantes	10
9. Recebimento dos Documentos de Habilitação e das Propostas	11
10. Entrega dos Documentos de Habilitação	11
11. Apresentação dos Documentos de Habilitação	12
12. Análise dos Documentos de Habilitação	19
13. Entrega das Propostas de Técnicas	20
14. Apresentação e Julgamento das Propostas Técnicas	22
15. Entrega das Propostas de Preços	23
16. Apresentação e Julgamento das Propostas de Preços	23
17. Comissão de Contratação e Subcomissão Técnica	23
18. Divulgação dos Atos Licitatórios	28
19. Recursos Administrativos	28
20. Procedimentos Licitatórios	29
21. Julgamento Final da Concorrência	37
22. Homologação e Adjudicação	37
23. Condições Pré-Contratuais	37
24. Garantia de Execução	38
25. Obrigações da Contratada e do Contratante	39
26. Fiscalização	39
27. Pagamento e Remuneração	39
28. Sanções Administrativas	39
29. Disposições Finais	40
Anexos e Apêndices	Página
Anexo I: Projeto Básico	43
Apêndice I: Requisitos da Contratação - Produtos e Serviços Essenciais	76



SERVIÇO PÚBLICO FEDERAL

**CONSELHO REGIONAL DE ENGENHARIA E AGRONOMIA
DO ESTADO DE SÃO PAULO – CREA-SP**

EDITAL – CONCORRÊNCIA – MELHOR TÉCNICA Nº 90001/2025

Apêndice II: Estimativa de Quantidades para Contratação	115
Apêndice III: Apresentação e Julgamento das Propostas Técnica	120
Apêndice IV: <i>Briefing</i>	134
Apêndice V: Apresentação e Julgamento das Propostas de Preços	149
Apêndice V-A: Modelo de Proposta de Preços	152
Anexo II: Modelo de Procuração	154
Anexo III: Minuta de Contrato	155



SERVIÇO PÚBLICO FEDERAL

CONSELHO REGIONAL DE ENGENHARIA E AGRONOMIA
DO ESTADO DE SÃO PAULO – CREA-SP

EDITAL – CONCORRÊNCIA – MELHOR TÉCNICA Nº 90001/2025

EDITAL DE CONCORRÊNCIA Nº 90001/2025
PROCESSO ADMINISTRATIVO - SEI nº 26.000624/2025-03

1. DISPOSIÇÕES INICIAIS

1.1. O Conselho Regional de engenharia e Agronomia do Estado de São Paulo – CREA-SP, doravante denominado **Contratante**, por intermédio da Unidade de Compras e Licitações – UCL, sediada à Avenida Brigadeiro Faria Lima, 1059 – 8º andar, Pinheiros – São Paulo, SP, CEP – 01452-920, neste ato representado pela Comissão de Contratação, designada pela Portaria 58 de 14 de fevereiro de 2025, torna público, para ciência dos interessados, que efetuará licitação, na modalidade de concorrência, do tipo **MELHOR TÉCNICA**, para a contratação de empresa prestadora de serviços de comunicação institucional.

1.2. Os serviços serão realizados na forma de execução indireta e regime de empreitada por preço unitário, sob a égide da Lei nº 14.133/2021.

1.3. De forma complementar, esta concorrência será realizada com base na Instrução Normativa MP nº 05/2017, na Instrução Normativa SECOM/PR nº 01/2023, observadas as regras estabelecidas na Lei nº 12.232/2010 aplicáveis a este objeto, nos termos do Acórdão nº 6.227/2016-TCU-2ª Câmara e na Instrução Normativa SECOM/PR nº 1/2023.

2. OBJETO

2.1. O objeto da presente concorrência é a contratação de empresa prestadora de serviços de comunicação institucional, referentes à:

a) a prospecção, o planejamento, o desenvolvimento, a implementação, a manutenção e o monitoramento de soluções de comunicação institucional, no seu relacionamento com a imprensa e na sua atuação em relações públicas, em território nacional, no que couber;

b) manutenção e monitoramento das ações e soluções de comunicação institucional; e

c) criação e execução técnica de projetos, ações ou produtos de comunicação institucional.

2.1.1. A contratação dos serviços, elencados no subitem 2.1, tem como objetivo o atendimento ao princípio da publicidade e ao direito à informação, por meio de ações de



SERVIÇO PÚBLICO FEDERAL

CONSELHO REGIONAL DE ENGENHARIA E AGRONOMIA DO ESTADO DE SÃO PAULO – CREA-SP

EDITAL – CONCORRÊNCIA – MELHOR TÉCNICA Nº 90001/2025

comunicação institucional que visam difundir ideias e princípios, posicionar instituições e programas, disseminar iniciativas e políticas públicas, ou informar e orientar o público em geral.

2.1.2. O planejamento previsto na alínea “a” do subitem 2.1 objetiva subsidiar a proposição estratégica das ações de comunicação institucional para alcance dos objetivos de comunicação e superação dos desafios apresentados e deve prever, sempre que possível, indicadores e métricas para aferição, análise e otimização de resultados.

2.1.3. Os serviços previstos no subitem 2.1 não abrangem atividades com natureza distinta da comunicação institucional do CREA-SP, no seu relacionamento com a imprensa e na sua atuação em relações públicas.

2.2. Será contratada **1 (uma) empresa** prestadora de serviços de comunicação institucional doravante denominada licitante ou Contratada.

3. VALOR CONTRATUAL E RECURSOS ORÇAMENTÁRIOS

3.1. O valor da contratação decorrente deste Edital está estimado em R\$ 7.317.160,10 (sete milhões, trezentos e dezessete mil, cento e sessenta reais e dez centavos), pelos primeiros 12 (doze) meses.

3.2. A previsão de recursos orçamentários para a execução dos serviços durante o exercício consta do Plano de Contratação Anual (PCA) 2025 do CREA-SP, no elemento de despesa nº 6.2.2.1.1.01.04.09.056 – Demais Serviços de Terceiros.

3.2.1. Se o Contratante optar pela prorrogação do contrato que vier a ser assinado, serão consignadas nos próximos exercícios, as dotações necessárias ao atendimento dos pagamentos previstos.

3.2.1.1. Na prorrogação, o Contratante poderá renegociar os preços praticados com a Contratada, em decorrência deste certame, com base em pesquisa de preços, com vistas a obter maior vantajosidade para a Administração, no decorrer da execução do contrato.

3.2.1.2. O Contratante poderá, a qualquer tempo, efetuar revisão dos preços praticados com a Contratada, em decorrência de eventual redução identificada nos preços do mercado, por meio de termo aditivo.

3.3. O Contratante se reserva o direito de, a seu juízo, executar ou não a totalidade do valor contratual.



SERVIÇO PÚBLICO FEDERAL

CONSELHO REGIONAL DE ENGENHARIA E AGRONOMIA DO ESTADO DE SÃO PAULO – CREA-SP

EDITAL – CONCORRÊNCIA – MELHOR TÉCNICA Nº 90001/2025

3.4. No interesse do Contratante, a Contratada ficará obrigada a aceitar os acréscimos ou supressões que se fizerem necessários nos serviços, nas mesmas condições contratuais, até o limite de 25% (vinte e cinco por cento) do valor inicial atualizado do contrato, conforme disposto no art. 125 da Lei nº 14.133/2021.

4. CONDIÇÕES DE PARTICIPAÇÃO

4.1. Poderão participar desta concorrência empresas especializadas na prestação de serviços de comunicação institucional que, cumulativamente:

a) sejam estabelecidas no País, que satisfaçam as condições e disposições contidas neste Edital; e

b) estejam devidamente cadastradas e com situação regular no Sistema Oficial de Registro Cadastral Unificado ou que apresentem a documentação relacionada no item "11" deste Edital.

4.2. Não poderão participar desta concorrência as empresas especializadas na prestação de serviços de comunicação institucional:

a) que estiver cumprindo suspensão temporária do direito de participar de licitação ou estiver impedida de contratar com o Contratante;

ou que estiver em concurso de credores, em processo de recuperação extrajudicial ou judicial, ou em processo de liquidação, dissolução, cisão, fusão ou incorporação;

c) que tenha sido considerada inidônea, pela Administração Pública Federal, estadual ou municipal;

d) estrangeiras que não funcionem no País;

e) cujos sócios, controladores, dirigentes, administradores, gerentes ou empregados integrem a Subcomissão Técnica ou tenham qualquer vínculo profissional com o Contratante;

f) que estejam reunidas em consórcio, qualquer que seja a sua forma de constituição; ou

g) que atuem sem fins lucrativos.

4.2.1. Para a análise das condições de participação das licitantes, também serão realizadas consultas ao Cadastro Nacional de Empresas Inidôneas e Suspensas (CEIS), no



SERVIÇO PÚBLICO FEDERAL

CONSELHO REGIONAL DE ENGENHARIA E AGRONOMIA DO ESTADO DE SÃO PAULO – CREA-SP

EDITAL – CONCORRÊNCIA – MELHOR TÉCNICA Nº 90001/2025

Portal da Transparência mantido pela Controladoria Geral da União - CGU, ao Cadastro Nacional de Empresas Punidas (Cnep) e ao Cadastro Nacional de Condenações Cíveis por Ato de Improbidade Administrativa (CADIN), disponível no Portal do Conselho Nacional de Justiça - CNJ, em harmonia com o disposto no Acórdão nº 1793/2011 - do Plenário, do Tribunal de Contas da União – TCU, e no Art. 91, §4º da Lei nº 14.133/2021.

4.3. Nenhuma licitante poderá participar desta concorrência com mais de uma proposta, seja por intermédio de consórcio, ou isoladamente.

4.4. A participação na presente concorrência implica, tacitamente, para a licitante: a confirmação de que recebeu da Comissão de Contratação o invólucro padronizado previsto no subitem "13.1.1.1" deste Edital e as informações necessárias ao cumprimento desta concorrência; a aceitação plena e irrevogável de todos os termos, cláusulas e condições constantes deste Edital; a observância dos preceitos legais e regulamentares em vigor e a responsabilidade pela fidelidade e legitimidade das informações e dos documentos e materiais apresentados em qualquer fase do processo.

4.5. A licitante assume todos os custos de elaboração e apresentação dos Documentos de Habilitação e das Propostas Técnica e de Preços exigidos nesta concorrência, não sendo o Contratante, em nenhum caso, responsável por esses custos, independentemente da condução ou do resultado do presente processo licitatório.

5. RETIRADA DO EDITAL

5.1 Este Edital será fornecido, pelo Contratante de forma gratuita, podendo ser retirado por meio dos sítios abaixo, observados os procedimentos ali previstos:

➡ www.comprasgovernamentais.gov.br

➡ <https://www.creasp.org.br/licitacoes-em-andamento>

5.2 O interessado em participar desta licitação se obriga a acompanhar no Diário Oficial da União e nos endereços eletrônicos, citados no subitem anterior, eventuais alterações ou informações sobre esta concorrência.

6. ESCLARECIMENTOS SOBRE O EDITAL

6.1. Esclarecimentos sobre esta concorrência serão prestados pela Comissão de Contratação, desde que os pedidos tenham sido recebidos em até 03 (três) dias úteis antes da data de abertura do certame, exclusivamente mediante solicitação por escrito, em uma das seguintes formas:



SERVIÇO PÚBLICO FEDERAL

CONSELHO REGIONAL DE ENGENHARIA E AGRONOMIA DO ESTADO DE SÃO PAULO – CREA-SP

EDITAL – CONCORRÊNCIA – MELHOR TÉCNICA Nº 90001/2025

☞ por carta ou ofício: protocolizado no seguinte endereço: Avenida Brigadeiro Faria Lima, 1059 – 8º andar – Pinheiros – São Paulo, SP – CEP – 01452-920, na Unidade de Compras e Licitações – UCL do Contratante, nos dias úteis, no horário das 8h30min às 16h30min;

☞ pelo e-mail compras.licitacao@creasp.org.br

6.1.1. Os pedidos de esclarecimento serão respondidos pela Comissão de Contratação em até 03 (três) dias úteis antes da data de apresentação das Propostas.

☞ 6.1.2. Os pedidos de esclarecimentos serão respondidos exclusivamente mediante divulgação na internet, <https://www.creasp.org.br/licitacoes-em-andamento> e www.comprasgovernamentais.gov.br, sem identificação da licitante consulente e de seu representante.

6.1.2.1. A licitante não deve utilizar, em eventual pedido de esclarecimento, nenhum termo que possa propiciar a identificação de sua Proposta Técnica, referente ao Invólucro nº 2 - (Plano de Comunicação Institucional - Via Não Identificada).

6.1.3. Às licitantes interessadas cabe acessar assiduamente o referido endereço para tomarem conhecimento das perguntas e respostas e manterem-se atualizadas sobre os esclarecimentos referentes a este Edital.

6.1.4. Os pedidos de esclarecimento não constituirão, necessariamente, motivos para que se alterem a data e o horário de recebimento dos Documentos de Habilitação e das Propostas Técnica e de Preços previstos nos subitens 9.2 e 9.3.

7. IMPUGNAÇÃO DO EDITAL

7.1. O pedido de impugnação, com a indicação de falhas ou irregularidades que viciaram o Edital, deverá ser protocolizado fisicamente de segunda a sexta-feira, das 8h30min às 16h30min, na Avenida Brigadeiro Faria Lima, 1059 – 8º andar – Pinheiros – São Paulo, SP – CEP – 01452-920, na Unidade de Compras e Licitações – UCL do Contratante.

7.2. A impugnação também poderá ser realizada na forma eletrônica, pelo e-mail compras.licitacao@creasp.org.br, observados os prazos descritos no subitem 7.6. Nesse caso, o documento original deverá ser apresentado no endereço e nos horários previstos no subitem precedente, em até 03 (três) dias úteis antes da data de abertura do certame.



SERVIÇO PÚBLICO FEDERAL

CONSELHO REGIONAL DE ENGENHARIA E AGRONOMIA DO ESTADO DE SÃO PAULO – CREA-SP

EDITAL – CONCORRÊNCIA – MELHOR TÉCNICA Nº 90001/2025

7.3. A impugnação apresentada em desconformidade com as regras previstas neste item será recebida como mera informação.

7.4. A impugnação feita tempestivamente pela licitante não a impedirá de participar do processo licitatório até o trânsito em julgado da decisão a ela pertinente.

7.5. Os pedidos de impugnação serão julgados e respondidos em até 3 (três) dias úteis, sem prejuízo da faculdade prevista no § 4º do art. 170 da Lei nº 14.133/2021.

7.6. Decairá do direito de impugnar os termos deste Edital, perante a Comissão de Contratação:

I - o cidadão e/ou licitante que não se manifestar em até 06 (seis) dias úteis antes da data de abertura do certame.

7.6.1. Considera-se licitante, para efeito do inciso I do subitem anterior, a empresa que tenha retirado o presente Edital na forma prevista no Aviso de Licitação ou neste Edital.

8. CREDENCIAMENTO DE REPRESENTANTES

8.1. Para participar deste certame, o representante da licitante apresentará à Comissão de Contratação documento que o credencia, juntamente com seu documento de identidade de fé pública, no ato programado para a entrega dos invólucros com os Documentos de Habilitação e com as Propostas Técnica e de Preços.

8.1.1. Os documentos mencionados no subitem 8.1 deverão ser apresentados no fora dos invólucros que contêm as Propostas Técnica e de Preços e comporão os autos do processo licitatório.

8.1.2. Quando a representação for exercida na forma de seus atos de constituição, por sócio ou dirigente, o documento de credenciamento consistirá, respectivamente, em cópia do ato que estabelece a prova de representação da empresa, em que conste o nome do sócio e os poderes para representá-la, ou cópia da ata da assembleia de eleição do dirigente, em ambos os casos autenticada em cartório.

8.1.3. Caso o preposto da licitante não seja seu representante estatutário ou legal, o credenciamento será feito por intermédio de procuração, mediante instrumento público ou particular, no mínimo com os poderes constantes do modelo que constitui o Anexo II. Nesse caso, o preposto também entregará à Comissão de Contratação cópia do ato que estabelece a prova de representação da empresa, em que constem os nomes e



SERVIÇO PÚBLICO FEDERAL

CONSELHO REGIONAL DE ENGENHARIA E AGRONOMIA DO ESTADO DE SÃO PAULO – CREA-SP

EDITAL – CONCORRÊNCIA – MELHOR TÉCNICA Nº 90001/2025

respectivas assinaturas dos sócios ou dirigentes com poderes para a constituição de mandatários.

8.2. A ausência do documento hábil de representação não impedirá o representante de participar da licitação, mas ele ficará impedido de praticar qualquer ato durante o procedimento licitatório.

8.3. A documentação apresentada na primeira sessão de recepção e abertura das Propostas Técnica e de Preços credencia o representante a participar das demais sessões. Na hipótese de sua substituição no decorrer do processo licitatório, deverá ser apresentado novo credenciamento.

8.4. Caso a licitante não deseje fazer-se representar nas sessões de recepção e abertura, deverá encaminhar os Documentos de Habilitação e as Propostas Técnica e de Preços por meio de portador. Nesse caso, o portador deverá efetuar a entrega dos invólucros diretamente à Comissão de Contratação, na data, hora e local indicados no subitem 9.2 deste Edital.

9. RECEBIMENTO DOS DOCUMENTOS DE HABILITAÇÃO E DAS PROPOSTAS

9.1. Os Documentos de Habilitação e as Propostas Técnicas e de Preços das licitantes deverão ser entregues à Comissão de Contratação em 05 (cinco) invólucros distintos e separados, conforme o disposto nos itens 10, 13 e 15 deste Edital.

9.2. Os invólucros com os Documentos de Habilitação serão recebidos e abertos às 09:00 h do dia 14/04/2025, ou, se não houver expediente nessa data, no primeiro dia útil subsequente, no mesmo horário, na Sede Angélica situada à Avenida Angélica, 2364 – 4º andar, Consolação – São Paulo, SP.

9.3. Os invólucros com as Propostas Técnica e de Preços das licitantes serão recebidos na mesma data, local e horário, mencionados e abertos em datas, locais e horários a serem designados pela Comissão de Contratação.

9.4. Os horários mencionados neste Edital referem-se ao horário de Brasília.

9.5. O recebimento e a abertura dos invólucros, bem como os demais procedimentos licitatórios obedecerão ao disposto neste Edital, especialmente no item 20 e na legislação.

10. ENTREGA DOS DOCUMENTOS DE HABILITAÇÃO

Invólucro nº 1



SERVIÇO PÚBLICO FEDERAL

CONSELHO REGIONAL DE ENGENHARIA E AGRONOMIA DO ESTADO DE SÃO PAULO – CREA-SP

EDITAL – CONCORRÊNCIA – MELHOR TÉCNICA Nº 90001/2025

10.1. Os Documentos de Habilitação deverão ser entregues à Comissão de Contratação acondicionados no Invólucro nº 1, que deverá estar fechado e rubricado no fecho, com a seguinte identificação:

Invólucro nº 1

Documentos de Habilitação

Nome empresarial e CNPJ da licitante

Concorrência nº 90001/2025 – Conselho Regional de Engenharia e Agronomia do Estado de São Paulo - CREA-SP

10.2. O Invólucro nº 1 deverá ser providenciado pela licitante e poderá ser constituído de embalagem adequada às características de seu conteúdo, desde que inviolável, quanto às informações de que tratam, até sua abertura.

11. APRESENTAÇÃO DOS DOCUMENTOS DE HABILITAÇÃO

11.1. Os Documentos de Habilitação deverão ter todas as suas páginas rubricadas por representante legal da licitante e ser apresentados:

- a) em original; ou
- b) sob a forma de certificado emitido por Sistema Oficial de Registro Cadastral Unificado;

11.1.1. Os Documentos de Habilitação deverão ser acondicionados em caderno específico, com suas páginas numeradas sequencialmente, na ordem em que figuram neste Edital.

11.1.2. Só serão aceitas cópias legíveis, que ofereçam condições de análise por parte da Comissão de Contratação.

11.2. Para se habilitar, a licitante deverá apresentar a documentação na forma prevista dos subitens a seguir:

11.2.1. Habilitação Jurídica

a) ato constitutivo, estatuto ou contrato social em vigor, em se tratando de sociedades comerciais, devidamente registrado e acompanhado de documentos de eleição de seus administradores, quando se tratar de sociedades por ações;

a1) os documentos mencionados na alínea 'a' deverão estar acompanhados de suas alterações ou da respectiva consolidação e deles deverá constar, entre os objetivos



SERVIÇO PÚBLICO FEDERAL

CONSELHO REGIONAL DE ENGENHARIA E AGRONOMIA DO ESTADO DE SÃO PAULO – CREA-SP

EDITAL – CONCORRÊNCIA – MELHOR TÉCNICA Nº 90001/2025

sociais, a execução de atividades da mesma natureza ou compatível com o objeto desta concorrência;

- b) inscrição do ato constitutivo em cartório de Registros de Pessoas Jurídicas, no caso de sociedades civis, acompanhada de prova da diretoria em exercício;
- c) cédula de identidade dos responsáveis legais da licitante;
- d) registro comercial, em caso de empresa individual.

11.2.2. Regularidade Fiscal e Trabalhista

- a) a inscrição no Cadastro de Pessoas Físicas (CPF) ou no Cadastro Nacional da Pessoa Jurídica (CNPJ);
- b) a inscrição no cadastro de contribuintes estadual e/ou municipal, se houver, relativo ao domicílio ou sede da licitante, pertinente ao seu ramo de atividade e compatível com o objeto contratual;
- c) a regularidade perante a Fazenda Federal, Estadual e/ou Municipal do domicílio ou sede da licitante, ou outra equivalente, na forma da lei;
- d) Certidões Negativas de Débitos ou de não contribuinte expedidas por órgãos das Secretarias de Fazenda do Estado e do Município em que estiver localizada a sede da licitante;
- e) a regularidade relativa à Seguridade Social e ao FGTS, que demonstre cumprimento dos encargos sociais instituídos por lei;
- f) a regularidade perante a Justiça do Trabalho.

11.2.2.1. Será considerada em situação regular a licitante cujo débito com as fazendas públicas ou com a seguridade social esteja com a exigibilidade suspensa.

11.2.2.2. Serão aceitas certidões positivas com efeito de negativa.

11.2.2.3. Será considerada como válida pelo prazo de 90 (noventa) dias, contados a partir da data da respectiva emissão, a certidão que não apresentar prazo de validade, exceto se anexada legislação específica indicativa de prazo distinto.

11.2.3. Qualificação Técnica



SERVIÇO PÚBLICO FEDERAL

CONSELHO REGIONAL DE ENGENHARIA E AGRONOMIA DO ESTADO DE SÃO PAULO – CREA-SP

EDITAL – CONCORRÊNCIA – MELHOR TÉCNICA Nº 90001/2025

a) declaração(ões), atestado(s) ou certidão(ões) expedida(s) por pessoa(s) jurídica(s) de direito público ou privado, que ateste(m) que a licitante prestou à(s) declarante(s) produtos e serviços compatíveis com o objeto desta concorrência, nos termos dos Apêndices I e II deste Projeto Básico.

a1) a(s) declaração(ões), atestado(s) ou certidão(ões) previstas na alínea 'a' deverão ser apresentadas em papel timbrado de, no mínimo, 2 (dois) clientes diferentes, assinados, com telefone de identificação dos representantes dos respectivos declarantes.

a2) para cumprimento da presente exigência a licitante deverá comprovar experiência de no mínimo 12 (doze) meses, na execução de pelo menos 50% (cinquenta por cento) dos Produtos e Serviços Essenciais, previstos nos subitens **1.4, 1.5, 2.1, 5.4, 6.1 e 7.1 de maior relevância para o contratante**, previsto no Apêndice I deste Anexo.

b) comprovação de possuir em seu quadro permanente, na data prevista para entrega dos Documentos de Habilitação e das Propostas Técnica e de Preços, profissional com formação de nível superior ou outra devidamente reconhecida por entidade competente, relacionada ao objeto da licitação;

b1) a aderência da formação de nível superior ou outra devidamente reconhecida por entidade competente ao objeto da contratação, disposta na alínea anterior, deverá ser demonstrada pela licitante, por meio da descrição da experiência do profissional indicado, para avaliação da Comissão Especial ou Permanente de Licitação e, nos casos de dúvida, da área técnica vinculada à licitação;

b2) o profissional indicado pela licitante para fins de comprovação da capacitação técnico-profissional deverá coordenar a execução dos serviços objeto da licitação, admitindo-se a substituição por profissional de experiência equivalente ou superior, desde que aprovada pelo CONTRATANTE.

11.2.4 Qualificação Econômico-financeira

a) Certidão Negativa de falência e de recuperação judicial ou extrajudicial expedida pelo distribuidor da sede fiscal da licitante, dentro do prazo de validade;

a1) caso não conste prazo de validade, será aceita a certidão emitida em até 90 (noventa) dias corridos antes da data de apresentação dos Documentos de Habilitação;



SERVIÇO PÚBLICO FEDERAL

**CONSELHO REGIONAL DE ENGENHARIA E AGRONOMIA
DO ESTADO DE SÃO PAULO – CREA-SP**

EDITAL – CONCORRÊNCIA – MELHOR TÉCNICA Nº 90001/2025

a2) no caso de praças com mais de um cartório distribuidor, deverão ser apresentadas as certidões de cada distribuidor;

b) balanço patrimonial dos 02 (dois) últimos exercícios sociais, observada a exceção disposta no §6º do Art. 69 da Lei nº 14.133/2021, já exigíveis e apresentados na forma da lei, que comprove a boa situação financeira da licitante, vedada a sua substituição por balancetes ou balanços provisórios, podendo ser atualizados por índices oficiais quando encerrados há mais de 3 (três) meses da data de apresentação dos Documentos de Habilitação;

b1) O balanço patrimonial deverá estar assinado pelo responsável legal da licitante e pelo responsável por sua elaboração, Contador ou outro profissional equivalente, devidamente registrado no respectivo conselho de classe profissional;

b2) Se necessária a atualização do balanço e do patrimônio líquido, deverá ser apresentado o memorial de cálculo correspondente, assinado pelo responsável legal da empresa e pelo responsável por sua elaboração, Contador ou outro profissional equivalente, devidamente registrado no respectivo conselho de classe profissional;

b3) O balanço patrimonial deverá estar registrado na Junta Comercial ou no Registro Civil das Pessoas Jurídicas, conforme o tipo de empresa da licitante e apresentado de acordo com os incisos de I a III, ou no Sistema Público de Escrituração Digital – SPED, apresentado conforme inciso IV:

I. sociedades empresariais em geral: registrado ou autenticado no órgão de Registro do Comércio da sede ou do domicílio da licitante, acompanhado de cópia do termo de abertura e de encerramento do Livro Diário do qual foi extraído, conforme disposto no § 2º do art. 5º do Decreto-Lei nº 486/1969;

II. sociedades empresárias, especificamente no caso de sociedades anônimas regidas pela Lei nº 6.404/1976: registrado ou autenticado no órgão de Registro do Comércio da sede ou domicílio da licitante e publicado em Diário Oficial e em Jornal de grande circulação ou fotocópia registrada ou autenticada no órgão competente de Registro do Comércio da sede ou domicílio da licitante;

III. sociedades simples: registrado no Registro Civil das Pessoas Jurídicas do local de sua sede; caso a sociedade simples adote um dos tipos de sociedade empresária, deverá sujeitar-se às normas fixadas para as sociedades empresárias, inclusive quanto ao registro no órgão competente de Registro do Comércio da sede ou domicílio da licitante;



SERVIÇO PÚBLICO FEDERAL

CONSELHO REGIONAL DE ENGENHARIA E AGRONOMIA DO ESTADO DE SÃO PAULO – CREA-SP

EDITAL – CONCORRÊNCIA – MELHOR TÉCNICA Nº 90001/2025

IV. para as empresas que escrituram por meio do Sistema Público de Escrituração Digital – SPED, impressão dos seguintes arquivos gerados pelo referido sistema:

- a) termo de autenticação com a identificação do autenticador;
- b) balanço patrimonial;
- c) termo de abertura e encerramento;
- d) requerimento de autenticação de Livro Digital;
- e) recibo de entrega de Escrituração Contábil Digital.

11.2.4.1. As sociedades constituídas no exercício em curso ou com menos de um ano deverão apresentar balanço conforme abaixo discriminado, com a assinatura do sócio-gerente e do responsável por sua contabilidade, Contador ou outro profissional equivalente, devidamente registrado no respectivo conselho de classe profissional e autenticado no órgão de Registro do Comércio da sede ou do domicílio da licitante:

- a) balanço de abertura, no caso de sociedades sem movimentação;
- b) balanço intermediário, no caso de sociedades com movimentação.

11.2.4.2. A comprovação da boa situação financeira da licitante será feita por meio da avaliação, conforme o caso:

- a) do balanço referido na alínea “b” do subitem 11.2.4, cujos índices de Liquidez Geral (LG), de Solvência Geral (SG) e de Liquidez Corrente (LC), resultantes da aplicação das fórmulas a seguir, terão de ser maiores que um (>01):

$$LG = \frac{\text{Ativo Circulante + Realizável a Longo Prazo}}{\text{Passivo Circulante + Exigível a Longo Prazo}}$$

$$SG = \frac{\text{Ativo Total}}{\text{Passivo Circulante + Exigível a Longo Prazo}}$$

$$LC = \frac{\text{Ativo Circulante}}{\text{Passivo Circulante}}$$



SERVIÇO PÚBLICO FEDERAL

CONSELHO REGIONAL DE ENGENHARIA E AGRONOMIA DO ESTADO DE SÃO PAULO – CREA-SP

EDITAL – CONCORRÊNCIA – MELHOR TÉCNICA Nº 90001/2025

b) o índice de Solvência, obtido conforme fórmula a seguir, terá de ser maior ou igual a um (> ou = a 1):

$S = \frac{\text{Ativo Total}}{\text{Passivo Exigível Total}}$
--

11.2.4.3. Os índices de que tratam as alíneas “a” e “b” do subitem 11.2.4.2 serão calculados pela licitante e confirmados pelo responsável por sua contabilidade, Contador ou outro profissional equivalente, mediante sua assinatura e indicação de seu nome e registro no respectivo conselho de classe profissional.

11.2.4.4. A licitante que apresentar resultado igual ou menor que 1 (um), no cálculo de quaisquer dos índices referidos na alínea “a”, ou menor que 1 (um), no cálculo do índice referido na alínea “b”, ambas do subitem 11.2.4.2, para ser considerada habilitada no quesito Qualificação Econômico-Financeira deverá incluir no Invólucro nº 1 comprovante de que possui patrimônio líquido mínimo de até 10% (dez por cento) do valor estimado da contratação.

11.2.5 Declarações

a) Declaração, na forma regulamentada pelo Decreto nº 4.358/2022, de que cumpre o no inciso XXXIII do art. 7º da Constituição Federal:

À
Comissão de Contratação
Referente Concorrência nº 90001/2025

<nome da licitante, inscrita no CNPJ sob o nº _____, por intermédio de seu representante legal _____, portador(a) da Carteira de Identidade nº _____/_____, inscrito(a) no CPF sob o nº _____, DECLARA, para fins do disposto no inciso VI do art. 68 da Lei nº 14.133/2021, que não emprega menor de 18 (dezoito) anos em trabalho noturno, perigoso ou insalubre e não emprega menor de 16 (dezesseis) anos.

<se for o caso acrescentar a ressalva a seguir>
Ressalva: emprega menor, a partir de 14 (catorze) anos, na condição de aprendiz.

<local e data>

<representante legal da licitante>



SERVIÇO PÚBLICO FEDERAL

CONSELHO REGIONAL DE ENGENHARIA E AGRONOMIA
DO ESTADO DE SÃO PAULO – CREA-SP

EDITAL – CONCORRÊNCIA – MELHOR TÉCNICA Nº 90001/2025

- b) Declaração de Elaboração Independente de Proposta, de que trata a Instrução Normativa SLTI/MP nº 2/2009:

À

Comissão de Contratação

Referente Concorrência nº XX /2025

<identificação completa>, como representante devidamente constituído pela <nome da licitante>, doravante denominada <nome fantasia>, para fins do disposto na alínea “b” do subitem 11.2.5 do Edital, declara, sob as penas da lei, em especial o art. 299 do Código Penal Brasileiro, que:

- a) a proposta apresentada para participar dessa Concorrência foi elaborada de maneira independente pela <nome da licitante>, e o conteúdo da proposta não foi, no todo ou em parte, direta ou indiretamente, informado, discutido ou recebido de qualquer outro participante potencial ou de fato dessa Concorrência, por qualquer meio ou por qualquer pessoa;
- b) a intenção de apresentar a proposta elaborada para participar dessa Concorrência não foi informada, discutida ou recebida de qualquer outro participante potencial ou de fato dessa Concorrência, por qualquer meio ou por qualquer pessoa;
- c) que não tentou, por qualquer meio ou por qualquer pessoa, influir na decisão de qualquer outro participante potencial ou de fato dessa Concorrência quanto a participar ou não da referida licitação;
- d) que o conteúdo da proposta apresentada para participar dessa Concorrência não será, no todo ou em parte, direta ou indiretamente, comunicado ou discutido com qualquer outro participante potencial ou de fato dessa Concorrência antes da adjudicação do objeto da referida licitação;
- e) que o conteúdo da proposta apresentada para participar dessa Concorrência não foi, no todo ou em parte, direta ou indiretamente, informado, discutido ou recebido de qualquer integrante do CREA-SP antes da abertura oficial das propostas; e
- f) que está plenamente ciente do teor e da extensão desta declaração e que detém plenos poderes e informações para firmá-la.

<local e data>

<representante legal da licitante>



SERVIÇO PÚBLICO FEDERAL

CONSELHO REGIONAL DE ENGENHARIA E AGRONOMIA DO ESTADO DE SÃO PAULO – CREA-SP

EDITAL – CONCORRÊNCIA – MELHOR TÉCNICA Nº 90001/2025

11.3 Todos os documentos deverão estar em nome da licitante. Se a licitante for matriz, os documentos deverão estar com o número do CNPJ da matriz. Se for filial, os documentos deverão estar com o número do CNPJ da filial, salvo aqueles que, por sua natureza, comprovadamente, são emitidos em nome da matriz.

11.4 O Certificado de Registro Cadastral a que se refere o art. 87 da Lei nº 14.133/2021, expedido por órgão ou entidade da Administração Pública Federal, dentro do seu prazo de validade e compatível com o objeto desta concorrência, substitui os documentos relacionados no subitem 11.2.1 e nas alíneas "a" e "b" do subitem 11.2.2. Nesse caso, a licitante se obriga a declarar a existência de fatos supervenientes impeditivos de sua habilitação, se e quando ocorrerem.

11.5 A licitante que estiver cadastrada e com a documentação regular no Sistema Oficial de Registro Cadastral Unificado, disponível no PNCP, apenas deverá apresentar:

- a) documentos de Habilitação Jurídica, previstos no subitem 11.2.1;
- b) documentos de Qualificação Técnica, previstos no subitem 11.2.3;
- c) comprovação de que possui patrimônio líquido mínimo, no valor estabelecido no subitem 11.2.4.4, se qualquer dos índices de Liquidez Geral, Solvência Geral e Liquidez Corrente – a serem apurados por intermédio da consulta *on-line* a que se refere o subitem 12.2 – apresentar resultado igual ou menor que 1 (um);
- d) declarações firmadas conforme os modelos previstos nas alíneas "a" e "b" do subitem 11.2.5.

11.5.1 Se as informações referentes ao patrimônio líquido e aos índices mencionados na alínea "c" do subitem 11.5 não estiverem disponíveis no Sistema Oficial de Registro Cadastral Unificado, a licitante deverá comprová-los mediante a apresentação, no Invólucro nº 1, dos documentos de que trata a alínea "b" do subitem 11.2.4 ou, se for o caso, o subitem 11.2.4.1 deste Edital.

11.5.2 À licitante cadastrada fica facultada a apresentação, dentro do Invólucro nº 1, dos documentos destinados a substituir os eventualmente vencidos ou desatualizados, constantes da declaração impressa do Sistema Oficial de Registro Cadastral Unificado.

12. ANÁLISE DOS DOCUMENTOS DE HABILITAÇÃO

12.1. A Comissão de Contratação examinará os documentos de habilitação das licitantes que cumpram as condições de participação estabelecidas no item 4 deste Edital e julgará habilitadas as licitantes que atenderem integralmente os requisitos de habilitação exigidos neste instrumento convocatório.



SERVIÇO PÚBLICO FEDERAL

CONSELHO REGIONAL DE ENGENHARIA E AGRONOMIA DO ESTADO DE SÃO PAULO – CREA-SP

EDITAL – CONCORRÊNCIA – MELHOR TÉCNICA Nº 90001/2025

12.2. Para a análise da habilitação das licitantes, na forma do subitem 12.1 ou 12.1.1, também serão realizadas consultas; ao Cadastro Nacional de Empresas Inidôneas e Suspensas (CEIS), no Portal da Transparência mantido pela Controladoria Geral da União (CGU), e ao Cadastro Nacional de Condenações Cíveis por Ato de Improbidade Administrativa, disponível no Portal do Conselho Nacional de Justiça (CNJ), em harmonia com o disposto no Acórdão nº 1793/2011-Plenário, do Tribunal de Contas da União.

12.2.1. A situação das licitantes que optaram por efetuar sua habilitação conforme previsto no subitem 11.5 será verificada por meio de consulta *on-line* no Sistema Oficial de Registro Cadastral Unificado, que será impressa sob forma de Declaração e instruirá o processo, nos termos da Lei nº 14.133/2021 e da Instrução Normativa SECOM/PR nº01/2023.

12.2.1.1.A Declaração referente à situação de cada licitante será assinada pelos membros da Comissão de Contratação e pelos representantes das licitantes, ou por comissão por eles nomeada, e juntada aos demais documentos apresentados pela respectiva licitante.

12.3. Será inabilitada a licitante:

- a) em cuja Declaração de Situação conste qualquer documento obrigatório com prazo de validade vencido e que não apresente tais documentos atualizados em conjunto com os Documentos de Habilitação exigidos neste Edital;
- b) cujo cadastramento esteja suspenso ou inativo;
- c) que deixar de apresentar, de acordo com o exigido, qualquer documento solicitado ou apresentá-lo com vícios ou defeitos, bem como não atender as condições para habilitação previstas neste Edital;
- d) que não reste comprovada a regularidade trabalhista, por meio da consulta prevista no inciso II do subitem 12.2.1 deste Edital.

12.4. Se nenhuma licitante restar habilitada, o CREA-SP reabrirá a fase de Habilitação, com nova convocação de todas as licitantes para apresentar os respectivos Documentos, no prazo de 08 (oito) dias úteis, observado o disposto no subitem 23.2 deste Edital.

13. ENTREGA DAS PROPOSTAS TÉCNICAS

13.1. A Proposta Técnica deverá ser entregue à Comissão de Contratação acondicionada nos Invólucros nº 2, nº 3 e nº 4.



SERVIÇO PÚBLICO FEDERAL

CONSELHO REGIONAL DE ENGENHARIA E AGRONOMIA DO ESTADO DE SÃO PAULO – CREA-SP

EDITAL – CONCORRÊNCIA – MELHOR TÉCNICA Nº 90001/2025

Invólucro nº 2

13.1.1. No Invólucro nº 2 deverá estar acondicionado o Plano de Comunicação Institucional – Via Não Identificada, disposto no Apêndice III do Anexo I deste Edital.

13.1.1.1. Só será aceito o Plano de Comunicação Institucional – Via Não Identificada que estiver acondicionado no invólucro padronizado fornecido, obrigatoriamente, pelo CREA-SP. Esse invólucro só será entregue à licitante que o solicite formalmente e deverá ser retirado pela interessada nos dias úteis, no horário das 8h30min às 16h30min, no seguinte endereço: Avenida Brigadeiro Faria Lima, 1059 – 8º andar – Pinheiros – São Paulo, SP – CEP – 01452-920, na Unidade de Compras e Licitações – UCL.

13.1.1.2. O Invólucro nº 2 deverá estar sem fechamento e sem rubrica, para preservar, até a abertura do Invólucro nº 3, o sigilo quanto à sua autoria.

O Invólucro nº 2 não poderá:

- a) ter nenhuma identificação;
- b) apresentar marca, sinal, etiqueta ou qualquer outro elemento que possibilite a identificação da licitante;
- c) estar danificado ou deformado pelos materiais e demais documentos nele acondicionados de modo a possibilitar a identificação da licitante.

Invólucro nº 3

13.1.2. No Invólucro nº 3 deverá estar acondicionado o Plano de Comunicação Institucional – Via Identificada das licitantes, disposto no Apêndice III do Anexo I deste Edital.

13.1.2.1. O Invólucro nº 3 deverá estar fechado e rubricado no fecho, com a seguinte identificação:



SERVIÇO PÚBLICO FEDERAL

CONSELHO REGIONAL DE ENGENHARIA E AGRONOMIA DO ESTADO DE SÃO PAULO – CREA-SP

EDITAL – CONCORRÊNCIA – MELHOR TÉCNICA Nº 90001/2025

Invólucro nº 3

Proposta Técnica: Plano de Comunicação Institucional – Via Identificada

Nome empresarial e CNPJ da licitante

Concorrência nº 90001/2025 – Conselho Regional de Engenharia e Agronomia do Estado de São Paulo – CREA-SP

13.1.2.2.O Invólucro nº 3 deverá ser providenciado pela licitante e poderá ser constituído de embalagem adequada às características de seu conteúdo, desde que inviolável, quanto às informações de que trata, até sua abertura.

Invólucro nº 4

13.1.3. No Invólucro nº 4 deverão estar acondicionados a Capacidade de Atendimento e os Relatos de Soluções de Comunicação Institucional dispostos no Apêndice III do Anexo I deste Edital.

13.1.3.1.O Invólucro nº 4 deverá estar fechado e rubricado no fecho, com a seguinte identificação:

Invólucro nº 4

Proposta Técnica: Capacidade de Atendimento e Relatos de Soluções de Comunicação Institucional

Nome empresarial e CNPJ da licitante

Concorrência nº 90001/2025 – Conselho Regional de Engenharia e Agronomia do Estado de São Paulo – CREA-SP.

13.1.3.2.O Invólucro nº 4 deverá ser providenciado pela licitante e poderá ser constituído de embalagem adequada às características de seu conteúdo, desde que inviolável, quanto às informações de que trata, até sua abertura.

13.1.3.3.O Invólucro nº 4 não poderá ter informação, marca, sinal, etiqueta ou qualquer outro elemento que conste do Plano de Comunicação Institucional – Via Não Identificada, que possibilite a identificação da autoria deste, antes da abertura do Invólucro nº 3.

14. APRESENTAÇÃO E JULGAMENTO DAS PROPOSTAS TÉCNICAS

14.1. As orientações pertinentes à apresentação das Propostas Técnicas e as disposições relacionadas a seu julgamento estão estabelecidas no Apêndice III do Anexo I deste Edital.



SERVIÇO PÚBLICO FEDERAL

CONSELHO REGIONAL DE ENGENHARIA E AGRONOMIA DO ESTADO DE SÃO PAULO – CREA-SP

EDITAL – CONCORRÊNCIA – MELHOR TÉCNICA Nº 90001/2025

15. ENTREGA DAS PROPOSTAS DE PREÇOS

Invólucro nº 5

15.1. No Invólucro nº 5 deverá estar acondicionada a Proposta de Preços das licitantes.

15.1.1. O Invólucro nº 5 deverá estar fechado e rubricado no fecho, com a seguinte identificação:

Invólucro nº 5

Proposta de Preços

Nome empresarial e CNPJ da licitante

Concorrência nº 90001/2025 – Conselho Regional de Engenharia e Agronomia do Estado de São Paulo – CREA-SP

15.1.2. O Invólucro nº 5 deverá ser providenciado pela licitante e poderá ser constituído de embalagem adequada às características de seu conteúdo, desde que inviolável, quanto às informações de que trata, até sua abertura.

16. APRESENTAÇÃO E JULGAMENTO DAS PROPOSTAS DE PREÇOS

16.1. As orientações pertinentes à apresentação das Propostas de Preços e as disposições relacionadas a seu julgamento estão estabelecidas no Apêndice V do Anexo I deste Edital.

17. COMISSÃO DE CONTRATAÇÃO E SUBCOMISSÃO TÉCNICA

17.1. Esta concorrência será processada e julgada por Comissão de Contratação, com exceção da análise e julgamento das Propostas Técnicas.

17.2. As propostas Técnicas serão analisadas e julgadas por Subcomissão Técnica, membros que sejam formados em Comunicação, Publicidade ou Marketing ou que tenham atuado em uma dessas áreas nos últimos quatro anos, sendo pelo menos um ano de forma ininterrupta em atividades correlacionadas ao objeto desta licitação.

17.2.1. Na composição da Subcomissão Técnica, pelo menos 1/3 (um terço) dos integrantes não terão vínculo funcional ou contratual direto ou indireto, com o CREA-SP, conforme disposto no §1º do art.10 da Lei nº 12.232/2010.

17.3. A escolha dos membros da Subcomissão Técnica dar-se-á por sorteio, em sessão pública, entre os nomes de uma relação que terá integrantes com vínculo com o CREA-SP e sem vínculo, previamente cadastrados



SERVIÇO PÚBLICO FEDERAL

CONSELHO REGIONAL DE ENGENHARIA E AGRONOMIA DO ESTADO DE SÃO PAULO – CREA-SP

EDITAL – CONCORRÊNCIA – MELHOR TÉCNICA Nº 90001/2025

17.3.1. Os nomes remanescentes da relação após sorteio dos membros da Subcomissão Técnica serão todos sorteados para definição de uma ordem de suplência, a serem convocados nos casos de impossibilidade de participação de algum dos titulares.

17.3.1.1. Para composição da relação prevista no subitem 17.3, a Comissão de Contratação deverá solicitar a comprovação dos requisitos de qualificação, dispostos no subitem 17.2, dos possíveis membros da Subcomissão Técnica.

17.3.2. A relação dos nomes referidos no subitem 17.3 será publicada pela Comissão de Contratação no Diário Oficial da União, em prazo não inferior a 10 (dez) dias da data em que será realizada a sessão pública marcada para o sorteio.

17.3.3. O sorteio será processado pela Comissão de Contratação de modo a garantir o preenchimento das vagas da Subcomissão Técnica, de acordo com a proporcionalidade do número de membros que mantenham ou não vínculo com o CREA-SP, nos termos dos subitens 17.2.1, 17.3 e 17.3.1 deste Edital.

17.3.4. Até 48 (quarenta e oito) horas antes da sessão pública destinada ao sorteio, qualquer interessado poderá impugnar pessoa integrante da relação a que se refere o subitem 17.3, mediante a apresentação à Comissão de Contratação de justificativa para a exclusão.

17.3.5. Admitida a impugnação, o impugnado terá o direito de abster-se de atuar na Subcomissão Técnica, declarando-se impedido ou suspeito, antes da decisão da autoridade competente.

17.3.6. A abstenção do impugnado ou o acolhimento da impugnação, mediante decisão fundamentada da autoridade competente, implicará, se necessário, a elaboração e a publicação de nova lista, sem o(s) nome(s) impugnado(s), respeitado o disposto neste item.

17.3.6.1. Será necessário publicar nova relação se o número de membros mantidos depois da impugnação restar inferior à quantidade disposta no subitem 17.3 deste Edital.

17.3.6.2. Só será admitida nova impugnação a nome que vier a completar a relação anteriormente publicada.

17.3.7. A sessão pública para o sorteio será realizada após a decisão motivada da impugnação, em data previamente designada, garantidos o cumprimento do prazo mínimo previsto no subitem 17.3.2 e a possibilidade de fiscalização do sorteio por qualquer interessado.



SERVIÇO PÚBLICO FEDERAL

CONSELHO REGIONAL DE ENGENHARIA E AGRONOMIA
DO ESTADO DE SÃO PAULO – CREA-SP

EDITAL – CONCORRÊNCIA – MELHOR TÉCNICA Nº 90001/2025

17.4. A Comissão de Contratação e a Subcomissão Técnica cuidarão para que a interpretação e aplicação das regras estabelecidas neste Edital busquem o atingimento das finalidades da licitação e, conforme o caso, poderão relevar aspectos puramente formais nos Documentos de Habilitação e nas Propostas das licitantes, desde que não comprometam a lisura e o caráter competitivo desta concorrência e contribuam para assegurar a contratação da proposta mais vantajosa, nos termos do art. 5, *caput*, da Lei 14.133/2021.

17.4.1. Os membros da Comissão de Contratação e da Subcomissão Técnica assinarão Termo de Responsabilidade, que ficará nos autos do processo desta concorrência, observados os respectivos modelos:

COMISSÃO DE CONTRATAÇÃO

TERMO DE RESPONSABILIDADE

1. Eu,, Matrícula nº, lotado no, integrante da Comissão de Contratação responsável pelo processamento do presente processo licitatório - Concorrência nº/..... realizado pelo(a), para a contratação de empresa especializada na prestação de serviços de comunicação institucional, comprometo-me a manter o sigilo e a confidencialidade com relação a qualquer informação relacionada ao presente certame, em especial aquelas vinculadas às etapas de Habilitação e de apresentação e julgamento das Propostas Técnicas e de Preços das licitantes, até a sua divulgação e/ou publicação na imprensa oficial.

2. Comprometo-me, ainda, a:

I – NÃO divulgar ou fazer uso de informações privilegiadas, em proveito próprio ou de terceiro, obtida em razão das atividades exercidas nesta Comissão de Contratação;

II – NÃO exercer atividade que implique a prestação de serviços ou a manutenção de relação de negócio com pessoa física ou jurídica que tenha interesse na Concorrência em comento;

III – NÃO exercer, direta ou indiretamente, atividade que em razão da sua natureza seja incompatível com as atribuições da Comissão de Contratação que agora ocupo;

IV – NÃO atuar, ainda que informalmente, como procurador, consultor, assessor ou intermediário de interesses privados, relacionados ao objeto da Concorrência;



SERVIÇO PÚBLICO FEDERAL

CONSELHO REGIONAL DE ENGENHARIA E AGRONOMIA DO ESTADO DE SÃO PAULO – CREA-SP

EDITAL – CONCORRÊNCIA – MELHOR TÉCNICA Nº 90001/2025

V – NÃO praticar ato em benefício de interesse de pessoa jurídica de que eu participe ou ainda meu cônjuge, companheiro ou parentes, consanguíneos ou afins, em linha reta ou colateral, até o terceiro grau, e que possa ser por mim beneficiados ou influir em meus atos nesta Comissão de Contratação;

VI – NÃO receber presente de quem tenha interesse em minha decisão como membro desta Comissão de Contratação, fora dos limites e condições estabelecidos em regulamento; e

VII – NÃO prestar serviços, ainda que eventuais, a empresa de comunicação cuja atividade seja contratada pelo ente responsável pela presente contratação.

Data: ____ de ____ de ____

Assinatura Servidor

SUBCOMISSÃO TÉCNICA

ORIENTAÇÕES GERAIS

Esta concorrência para contratação de serviços de comunicação institucional é processada e julgada por Comissão de Contratação, com exceção da análise e julgamento das Propostas Técnicas.

A Subcomissão Técnica analisará as propostas e informações apresentadas nos Invólucros nº 2 (Plano de Comunicação Institucional – Via Não Identificada) e nº 3 (Capacidade de Atendimento e Relatos de Soluções de Comunicação Institucional) para julgamento das Propostas Técnicas das licitantes.

A Subcomissão Técnica tem total autonomia na pontuação das propostas técnicas, observadas as disposições estabelecidas no Edital, não estando submetida a nenhuma autoridade, interferência ou influência do Contratante ou de origem, nem da Comissão de Contratação, nas questões relacionadas ao julgamento técnico.

Todos os membros da Subcomissão Técnica participam de forma igualitária, com o mesmo poder de decisão e expressão, independentemente do cargo/função exercida no órgão/entidade contratante ou de origem.



SERVIÇO PÚBLICO FEDERAL

CONSELHO REGIONAL DE ENGENHARIA E AGRONOMIA DO ESTADO DE SÃO PAULO – CREA-SP

EDITAL – CONCORRÊNCIA – MELHOR TÉCNICA Nº 90001/2025

A pontuação de cada proposta refletirá seu grau de adequação às exigências deste Edital, resultante da comparação direta entre as propostas em cada quesito ou subquesito.

A(s) proposta(s) que demonstrar(em) maior adequação ao Edital, em cada quesito ou subquesito, receberão(ão) a maior pontuação, até a máxima permitida. As demais propostas receberão pontuação inferiores, correspondentes ao grau de adequação de cada uma ao Edital, tendo como referência a(s) proposta(s) que demonstra(em) maior adequação ao Edital.

Todas as informações relativas às Propostas Técnicas e ao seu julgamento são de caráter estritamente sigiloso e não devem ser divulgadas pelos integrantes da Subcomissão Técnica, externamente ou internamente no órgão/entidade contratante ou de origem, antes da publicação na imprensa oficial do resultado do julgamento técnico, pela Comissão de Contratação.

TERMO DE RESPONSABILIDADE

1. Eu,, Matrícula nº, vinculado(a) ao, integrante da Subcomissão Técnica responsável pelo julgamento técnico do presente processo de Concorrência realizado pelo Conselho Regional de Engenharia e Agronomia do Estado de São Paulo – CREA-SP, para a contratação de empresa especializada na prestação de serviços de comunicação institucional, comprometo-me a manter o sigilo e a confidencialidade, com relação às Propostas Técnicas apresentadas pelas licitantes participantes do presente certame e às informações relacionadas ao seu julgamento e pontuações atribuídas aos quesitos e subquesitos analisados.

2. Comprometo-me, ainda, a:

I – NÃO divulgar ou fazer uso de informações privilegiadas, em proveito próprio ou de terceiros, obtida em razão das atividades exercidas nesta Subcomissão Técnica;

II – NÃO exercer atividade que implique a prestação de serviços ou a manutenção de relação de negócio com pessoa física ou jurídica que tenha interesse na Concorrência em comento;

III – NÃO exercer, direta ou indiretamente, atividade que em razão da sua natureza seja incompatível com as atribuições da Subcomissão Técnica que agora ocupo para a análise e julgamento das Propostas Técnicas da Concorrência em comento;



SERVIÇO PÚBLICO FEDERAL

CONSELHO REGIONAL DE ENGENHARIA E AGRONOMIA DO ESTADO DE SÃO PAULO – CREA-SP

EDITAL – CONCORRÊNCIA – MELHOR TÉCNICA Nº 90001/2025

IV – NÃO atuar, ainda que informalmente, como procurador, consultor, assessor ou intermediário de interesses privados, relacionados ao objeto da Concorrência;

V – NÃO praticar ato em benefício de interesse de pessoa jurídica de que eu participe ou ainda meu cônjuge, companheiro ou parentes, consanguíneos ou afins, em linha reta ou colateral, até o terceiro grau, e que possa ser por mim beneficiados ou influir em meus atos nesta Subcomissão Técnica;

VI – NÃO receber presente de quem tenha interesse em minha decisão como membro desta Subcomissão Técnica, fora dos limites e condições estabelecidos em regulamento;

VII – NÃO prestar serviços, ainda que eventuais, a empresa de comunicação cuja atividade seja contratada pelo ente ao qual estou vinculado, ou responsável pela presente contratação; e

VIII – NÃO participar, direta ou indiretamente, das sessões públicas desta licitação, realizadas pela Comissão de Contratação.

Data: ____ de _____ de _____

Assinatura

17.4.1.1. Os membros da Comissão de Contratação e da Subcomissão Técnica serão responsabilizados, na forma da lei, por eventuais ações ou omissões que prejudiquem o curso do processo licitatório, nos termos do capítulo I do Título IV da Lei nº 14.133/2021, no que couber.

18. DIVULGAÇÃO DOS ATOS LICITATÓRIOS

18.1. A juízo da Comissão de Contratação, todas as decisões referentes a esta concorrência poderão ser divulgadas conforme a seguir, ressalvadas aquelas cuja publicação no Diário Oficial da União é obrigatória:

- a) nas sessões de abertura de invólucros;
- b) por qualquer outro meio que permita a comprovação inequívoca do recebimento da comunicação pelas licitantes.

19. RECURSOS ADMINISTRATIVOS



SERVIÇO PÚBLICO FEDERAL

CONSELHO REGIONAL DE ENGENHARIA E AGRONOMIA DO ESTADO DE SÃO PAULO – CREA-SP

EDITAL – CONCORRÊNCIA – MELHOR TÉCNICA Nº 90001/2025

19.1. Eventuais recursos referentes a presente concorrência deverão ser interpostos no prazo máximo de 3 (três) dias úteis a contar da intimação do ato ou da lavratura da ata, em petição escrita dirigida à autoridade competente do Contratante, por intermédio da Comissão de Contratação, protocolizada na Unidade de Compras e Licitações – UCL, na Avenida Brigadeiro Faria Lima, 1059 – 8º andar, Pinheiros, São Paulo, SP, em dias úteis de segunda a sexta-feira, no horário das 8h30min às 16h30min, ou pelo e-mail compras.licitacao@creasp.org.br.

19.2. Interposto o recurso, o fato será comunicado às demais licitantes, que poderão impugná-lo no prazo máximo de 3(três) dias úteis.

19.3. Recebida(s) a(s) impugnação(ões), ou esgotado o prazo para tanto, a Comissão de Contratação poderá reconsiderar a sua decisão, no prazo de 3 (três) dias úteis, ou, no mesmo prazo, submeter o recurso, devidamente instruído, e respectiva(s) impugnação(ões) à autoridade competente, que decidirá em 10 (dez) dias úteis contados de seu recebimento.

19.4. Não será conhecido o recurso interposto fora do prazo legal ou subscrito por representante não habilitado legalmente ou não identificado no processo como representante da licitante.

19.5. Será franqueada aos interessados, desde a data do início do prazo para interposição de recursos ou impugnações até o seu término, vista ao processo desta concorrência, em local e horário a ser indicado pela Comissão de Contratação.

19.6. Os recursos das decisões referentes à habilitação ou inabilitação de licitante e ao julgamento das Propostas Técnica e de Preços terão efeito suspensivo, podendo a Comissão de Contratação, motivadamente e se houver interesse para o Contratante, atribuir efeito suspensivo aos recursos interpostos contra outras decisões.

20. PROCEDIMENTOS LICITATÓRIOS

20.1. Serão realizadas sessões públicas, observados os procedimentos previstos neste Edital e na legislação, das quais serão lavradas atas circunstanciadas dos atos e fatos dignos de registro, assinadas pelos membros da Comissão de Contratação e pelos representantes das licitantes presentes.

20.1.1. A participação de representante de qualquer licitante dar-se-á mediante a prévia entrega de documento hábil, conforme estabelecido no item 8 deste Edital.



SERVIÇO PÚBLICO FEDERAL

CONSELHO REGIONAL DE ENGENHARIA E AGRONOMIA DO ESTADO DE SÃO PAULO – CREA-SP

EDITAL – CONCORRÊNCIA – MELHOR TÉCNICA Nº 90001/2025

20.1.2. Os representantes das licitantes presentes poderão nomear comissão constituída de alguns entre eles para, em seu nome, tomar conhecimento e rubricar os Documentos de Habilitação e as Propostas nas sessões públicas.

20.1.3. Os integrantes da Subcomissão Técnica não poderão participar das sessões de recebimento e abertura dos invólucros com as Propostas Técnicas e de Preços.

20.1.4. A análise dos Documentos de Habilitação das licitantes, o julgamento das Propostas Técnicas e de Preços e o julgamento final da concorrência serão efetuados exclusivamente com base nos critérios especificados neste Edital.

20.1.5. Antes do aviso oficial do resultado desta concorrência, não serão fornecidas, a quem quer que seja, quaisquer informações referentes à análise, avaliação ou comparação entre as Propostas Técnica e de Preços ou adjudicação do objeto da licitação à vencedora, cabendo a assinatura do Termo de Responsabilidade tanto pela Comissão de Contratação quanto pela Subcomissão Técnica, observado os modelos dispostos no subitem 17.4.1.

20.1.6. Qualquer tentativa de licitante influenciar a Comissão de Contratação ou a Subcomissão Técnica no processo de julgamento das Propostas Técnica e de Preços resultará na sua desclassificação.

20.1.7. Por ocasião da abertura dos invólucros nº 1, nº 2 e nº 4, para rubrica dos conteúdos pela Comissão de Contratação e pelas licitantes, não será permitida a retirada de documentos do recinto da sessão pública, nem a sua reprodução sob qualquer forma, inclusive por meio de fotos.

20.1.8. A Comissão de Contratação poderá alterar as datas ou as pautas das sessões, antecipá-las ou mesmo suspendê-las, em função do desenvolvimento dos trabalhos, obedecidas as normas legais aplicáveis.

Primeira Sessão

20.2. A primeira sessão pública será realizada no dia, hora e local previstos no subitem 9.2 deste Edital e terá a seguinte pauta:

- a) identificar os representantes das licitantes presentes e colher suas assinaturas na lista de presença;
- b) verificar o cumprimento das condições de participação, nos termos do item 4 deste Edital e registrar em ata eventuais casos de descumprimento;



SERVIÇO PÚBLICO FEDERAL

**CONSELHO REGIONAL DE ENGENHARIA E AGRONOMIA
DO ESTADO DE SÃO PAULO – CREA-SP**

EDITAL – CONCORRÊNCIA – MELHOR TÉCNICA Nº 90001/2025

- c) receber das licitantes em condições de participação os Invólucros nº 1, nº 2, nº 3, nº 4 e nº 5 cujos fechos serão rubricados pelos membros da Comissão de Contratação e pelos representantes das licitantes presentes ou por comissão por eles indicada, os quais ficarão sob a responsabilidade da Comissão de Contratação;
- d) conferir a conformidade de apresentação dos invólucros com as disposições deste Edital;
- e) abrir os Invólucros nº 1, cujos documentos serão rubricados pelos membros da Comissão de Contratação e pelos representantes das licitantes presentes ou por comissão por eles indicada;
- f) analisar os Documentos de Habilitação, observado o atendimento ao disposto no item 12 e na legislação em vigor;
- g) colocar à disposição dos representantes das licitantes, para exame, os documentos integrantes dos Invólucros nº 1;
- h) dar conhecimento do resultado da habilitação e informar que será publicado na forma do item 18, com a indicação das licitantes habilitadas e inabilitadas, abrindo-se prazo de 3 (três) dias úteis para interposição de recurso, conforme disposto nas alíneas "b" e "c" do inciso I do art. 165 da Lei nº 14.133/2021.

20.2.1. O Invólucro nº 2, com o Plano de Comunicação Institucional - Via Não Identificada das licitantes só será recebido pela Comissão de Contratação se:

- I) não estiver identificado;
- II) não apresentar informação, marca, sinal, etiqueta ou qualquer outro elemento que possibilite a identificação da licitante, antes da abertura do Invólucro nº 3;
- III) não estiver danificado ou deformado pelos materiais ou demais documentos nele acondicionados, de modo a possibilitar a identificação da licitante, antes da abertura do Invólucro nº 3.

20.2.1.1. Na ocorrência de qualquer das hipóteses acima previstas, a Comissão de Contratação não receberá o Invólucro nº 2, o que também a impedirá de receber os demais invólucros da mesma licitante.

20.2.2. Por ocasião da consulta ao Sistema Oficial de Registro Cadastral Unificado, referido no subitem 12.2.1, serão impressas as declarações de Situação do Fornecedor



SERVIÇO PÚBLICO FEDERAL

CONSELHO REGIONAL DE ENGENHARIA E AGRONOMIA DO ESTADO DE SÃO PAULO – CREA-SP

EDITAL – CONCORRÊNCIA – MELHOR TÉCNICA Nº 90001/2025

das licitantes cadastradas, que serão assinadas pelos membros da Comissão de Contratação e pelos representantes das licitantes, ou por comissão por eles nomeada, as quais serão juntadas aos demais documentos apresentados pela respectiva licitante.

20.2.3. Ao dar conhecimento do resultado da habilitação e estando presentes todos os representantes das licitantes, a Comissão de Contratação poderá verificar a possibilidade de antecipar a pauta da segunda sessão.

Segunda Sessão

20.3. Não tendo sido interposto recurso na fase de habilitação, ou tendo havido a sua desistência ou, ainda, tendo sido julgados os recursos interpostos, a Comissão de Contratação convocará as licitantes, na forma do item 18, para participar da segunda sessão pública, com a seguinte pauta:

- a) identificar os representantes das licitantes presentes e colher suas assinaturas na lista de presença;
- b) retirar e rubricar o conteúdo dos Invólucros nº 2, padronizados e apócrifos, de todas as licitantes;
- c) abrir e rubricar o conteúdo dos Invólucros nº 4 das licitantes habilitadas;
- d) colocar à disposição dos representantes das licitantes, para exame e rubrica, os documentos que constituem os Invólucros nº 2 e nº 4 das licitantes habilitadas;
- e) informar que as licitantes serão convocadas para a próxima sessão na forma do item 18 deste Edital.

20.3.1. A Comissão de Contratação, antes do procedimento previsto na alínea “c” do subitem 20.3, adotará medidas para evitar que seus membros ou os representantes das licitantes possam, ainda que acidentalmente, identificar a autoria de algum Plano de Comunicação Institucional – Via Não Identificada.

20.3.1.1. Antes de serem abertos para rubrica dos conteúdos pelos presentes na segunda sessão, os Invólucros nº 2, com o Plano de Comunicação Institucional – Via Não Identificada, devem ser misturados, de modo que não possam ser vinculados aos respectivos autores, considerada a ordem sequencial de sua entrega à Comissão de Contratação.



SERVIÇO PÚBLICO FEDERAL

CONSELHO REGIONAL DE ENGENHARIA E AGRONOMIA DO ESTADO DE SÃO PAULO – CREA-SP

EDITAL – CONCORRÊNCIA – MELHOR TÉCNICA Nº 90001/2025

20.3.2. Se, ao examinar ou rubricar os conteúdos dos Invólucros nº 2 e nº 4, a Comissão de Contratação ou os representantes das licitantes constatarem ocorrência(s) que possibilite(m), inequivocamente, a identificação da autoria do Plano de Comunicação Institucional – Via Não Identificada, a Comissão de Contratação desclassificará a licitante e ficará de posse de todos os seus invólucros até que expire o prazo para recursos relativos a essa fase.

20.3.3. A Comissão de Contratação não lançará nenhum código, sinal ou marca nos Invólucros nº 2, nem nos respectivos conteúdos que compõem o Plano de Comunicação Institucional - Via Não Identificada das licitantes, à exceção das rubricas mencionadas na alínea "b" do subitem 20.3 deste Edital.

20.3.4. Abertos os Invólucros nº 2 e nº 4, as licitantes não poderão desistir de suas Propostas, a não ser por motivo justo, decorrente de fato superveniente, e aceito pela Comissão de Contratação.

20.3.5. Os invólucros das licitantes inabilitadas ficarão à disposição das respectivas interessadas por 30 (trinta) dias, contados do encerramento da licitação. Decorrido esse prazo sem que sejam retirados, a Comissão de Contratação providenciará sua destruição.

20.4. Se as licitantes estiverem expressamente de acordo com as decisões tomadas pela Comissão de Contratação na segunda sessão, serão adotados, nesta mesma ordem, os seguintes procedimentos:

a) encaminhamento, pela Comissão de Contratação à Subcomissão Técnica, de todos os Invólucros nº 2 (Plano de Comunicação Institucional - Via Não Identificada), acompanhados dos questionamentos relativos à Proposta Técnica, se for o caso, e das respectivas respostas, sem identificação de autoria;

b) análise individualizada e julgamento, pela Subcomissão Técnica, dos conteúdos dos Invólucros nº 2 (Plano de Comunicação Institucional - Via Não Identificada), de acordo com os critérios especificados neste Edital;

c) elaboração, pela Subcomissão Técnica, de ata de julgamento dos Invólucros nº 2 (Plano de Comunicação Institucional - Via Não Identificada) e de planilha com as pontuações e justificativas das razões que as fundamentaram, e encaminhamento desses documentos à Comissão de Contratação, na devolução dos Invólucros nº 2;

d) somente após o recebimento dos documentos e dos Invólucros nº 2, mencionados na alínea anterior, ocorrerá o encaminhamento, pela Comissão de



SERVIÇO PÚBLICO FEDERAL

CONSELHO REGIONAL DE ENGENHARIA E AGRONOMIA DO ESTADO DE SÃO PAULO – CREA-SP

EDITAL – CONCORRÊNCIA – MELHOR TÉCNICA Nº 90001/2025

Contratação à Subcomissão Técnica, dos Invólucros nº 4 (Capacidade de Atendimento e Relatos de Soluções de Comunicação Institucional) das licitantes habilitadas;

e) análise individualizada e julgamento, pela Subcomissão Técnica, dos conteúdos dos Invólucros nº 4 (Capacidade de Atendimento e Relatos de Soluções de Comunicação Institucional) das licitantes habilitadas, de acordo com os critérios especificados neste Edital;

f) elaboração, pela Subcomissão Técnica, de ata de julgamento dos Invólucros nº 4 (Capacidade de Atendimento e Relatos de Soluções de Comunicação Institucional) e de planilha com as pontuações e justificativas das razões que as fundamentaram, e encaminhamento desses documentos à Comissão de Contratação, na devolução dos Invólucros nº 4.

20.4.1. Se alguma Proposta Técnica for desclassificada com base nas alíneas “b” e “c” do subitem 2.5 do Apêndice III do Anexo I deste Edital, a pontuação atribuída pela Subcomissão Técnica a cada quesito ou subquesito dessa Proposta será lançada em planilhas que ficarão acondicionadas em envelope fechado e rubricado no fecho pelos membros da referida Subcomissão, até que expire o prazo para recursos relativos a essa fase.

20.4.1.1. O disposto no subitem precedente não se aplica ao caso da alínea “a” do subitem 2.5 do Apêndice III do Anexo I deste Edital, em que o descumprimento das regras definidas, para a preservação da autoria do Plano de Comunicação Institucional – Via Não Identificada, resulte na identificação da licitante, antes da abertura do Invólucro nº 3.

20.4.2. As planilhas previstas nas alíneas ‘c’ e ‘f’ do subitem 20.4 conterão respectivamente a pontuação de cada membro da Subcomissão Técnica para cada subquesito do Plano de Comunicação Institucional – Via Não Identificada e as pontuações, de cada membro, para os quesitos Capacidade de Atendimento e Relatos de Soluções de Comunicação Institucional.

Terceira Sessão

20.5. Após receber as atas de julgamento das Propostas Técnicas constantes dos Invólucros nº 2 e nº 4, respectivas planilhas de julgamento e demais documentos elaborados pela Subcomissão Técnica, a Comissão de Contratação convocará as licitantes, na forma do item 18, para participar da terceira sessão pública, com a seguinte pauta básica:



SERVIÇO PÚBLICO FEDERAL

**CONSELHO REGIONAL DE ENGENHARIA E AGRONOMIA
DO ESTADO DE SÃO PAULO – CREA-SP**

EDITAL – CONCORRÊNCIA – MELHOR TÉCNICA Nº 90001/2025

- a) identificar os representantes das licitantes presentes e colher suas assinaturas na lista de presença;
- b) abrir os Invólucros nº 3 das licitantes habilitadas;
- c) cotejar os documentos constantes dos Invólucros nº 3 (Plano de Comunicação Institucional - Via Identificada) das licitantes habilitadas, com os conteúdos dos Invólucros nº 2 (Plano de Comunicação Institucional - Via Não Identificada), para identificação de autoria;
- d) elaborar planilha geral com as pontuações atribuídas a cada quesito de cada Proposta Técnica das licitantes habilitadas, desconsiderando eventuais pontuações das Vias Não Identificadas do Plano de Comunicação Institucional que não obtiveram correspondência com as Vias Identificadas das licitantes habilitadas;
- e) proclamar o resultado final do julgamento das Propostas Técnicas;
- f) executar o sorteio previsto no subitem 2.7 do Apêndice III do Anexo I deste Edital, se for o caso;
- g) informar que o resultado final do julgamento das Propostas Técnicas será publicado na forma do item 18, com a indicação das licitantes classificadas e das desclassificadas, em ordem decrescente de pontuação, abrindo-se prazo para interposição de recurso, conforme disposto no item 19 deste Edital.

20.6. Além das demais atribuições, previstas neste Edital, caberá à Subcomissão Técnica manifestar-se em caso de eventuais recursos de licitantes, relativos ao julgamento das Propostas Técnicas, a partir de solicitação da Comissão de Contratação.

Quarta Sessão

20.7. Não tendo sido interposto recurso, ou tendo havido a sua desistência ou, ainda, tendo sido julgados os recursos interpostos, a Comissão de Contratação convocará as licitantes classificadas no julgamento das Propostas Técnicas, na forma do item 18, para participar da quarta sessão pública, com a seguinte pauta básica:

- a) identificar os representantes das licitantes classificadas presentes e colher suas assinaturas na lista de presença;



SERVIÇO PÚBLICO FEDERAL

**CONSELHO REGIONAL DE ENGENHARIA E AGRONOMIA
DO ESTADO DE SÃO PAULO – CREA-SP**

EDITAL – CONCORRÊNCIA – MELHOR TÉCNICA Nº 90001/2025

- b) abrir os Invólucros nº 5, com as Propostas de Preços, cujos documentos serão rubricados pelos membros da Comissão de Contratação e pelos representantes das licitantes presentes ou por comissão por eles indicada;
- c) colocar à disposição dos representantes das licitantes, para exame, os documentos integrantes dos Invólucros nº 5;
- d) analisar o cumprimento, pelas licitantes, das exigências deste Edital para a elaboração das Propostas de Preços e julgá-las de acordo com os critérios nele especificados;
- e) identificar a Proposta de menor preço, nos termos do item 2 do Apêndice V do Anexo I deste Edital e dar conhecimento do resultado aos representantes das licitantes presentes;
- f) efetuar com a licitante mais bem classificada no julgamento da Proposta Técnica, caso não tenha apresentado a Proposta de menor preço, a negociação prevista no art. 35 da Lei nº 14.133/2021, nos termos da Proposta de menor preço, entre as licitantes classificadas;
- g) adotar procedimento idêntico, na falta de êxito na negociação mencionada na alínea precedente, sucessivamente com as demais licitantes, obedecida a ordem de classificação das Propostas Técnicas, até a consecução de acordo para a contratação;
- h) declarar vencedora do julgamento final da concorrência, observado o disposto no item 2 do Apêndice V do Anexo I deste Edital, a licitante que:
 - h1) tenha sido mais bem classificada no julgamento da Proposta Técnica e tenha apresentado a Proposta de menor preço; ou
 - h2) tenha sido mais bem classificada no julgamento da Proposta Técnica e tenha concordado em praticar a Proposta de menor preço, entre as propostas apresentadas pelas licitantes classificadas;
- i) informar que o resultado do julgamento das Propostas de Preços e do julgamento final da concorrência será publicado na forma do item 18, com a indicação da ordem de classificação, abrindo-se prazo para interposição de recurso, conforme disposto no item 19 deste Edital.



SERVIÇO PÚBLICO FEDERAL

CONSELHO REGIONAL DE ENGENHARIA E AGRONOMIA DO ESTADO DE SÃO PAULO – CREA-SP

EDITAL – CONCORRÊNCIA – MELHOR TÉCNICA Nº 90001/2025

21. JULGAMENTO FINAL DA CONCORRÊNCIA

21.1. O julgamento final desta concorrência será feito de acordo com o rito previsto na Lei nº 14.133/2021, para o tipo Melhor Técnica.

21.2. Será vencedora do julgamento final da concorrência a licitante habilitada, que tenha sido mais bem classificada no julgamento da Proposta Técnica e tenha apresentado a Proposta de menor preço, nos termos dos Apêndices III e V do Anexo I deste Edital, respectivamente, desde que mantenha as condições de participação estabelecidas no item 4 deste Edital.

21.3. Se a licitante mais bem classificada no julgamento das Propostas Técnicas não tiver apresentado a Proposta de menor preço, a Comissão de Contratação abrirá com ela a negociação das condições, prevista no § 1º do art. 61 da Lei nº 14.133/2021, tomando-se por base, no máximo, o menor preço apresentado entre as licitantes classificadas no julgamento técnico.

21.3.1. No caso de impasse na negociação será adotado, sucessivamente, procedimento idêntico com as demais licitantes, pela ordem de classificação, até a consecução de acordo para a contratação, observada a mesma previsão legal.

21.4. A licitante que não concordar em praticar a Proposta de menor preço perderá o direito à contratação, não lhe cabendo nenhum tipo de indenização.

22. HOMOLOGAÇÃO E ADJUDICAÇÃO

22.1. Não tendo sido interposto recurso no julgamento final da concorrência, ou tendo havido a sua desistência ou, ainda, tendo sido julgados os recursos interpostos, será homologado o resultado desta concorrência e, assim, aprovada a adjudicação do seu objeto à licitante vencedora, observado o disposto no subitem 29.10 deste Edital.

23. CONDIÇÕES PRÉ-CONTRATUAIS

23.1. A licitante vencedora terá o prazo de até 10 (dez) dias, contados a partir da convocação, para assinar o instrumento de contrato, nos moldes da minuta que constitui o Anexo III deste Edital.

23.1.1. O prazo para assinatura do contrato poderá ser prorrogado, a juízo do Contratante, consideradas as justificativas que lhe forem apresentadas pela licitante vencedora.



SERVIÇO PÚBLICO FEDERAL

CONSELHO REGIONAL DE ENGENHARIA E AGRONOMIA DO ESTADO DE SÃO PAULO – CREA-SP

EDITAL – CONCORRÊNCIA – MELHOR TÉCNICA Nº 90001/2025

23.1.1.1. Se a licitante vencedora não comparecer nos prazos estipulados para assinar o contrato, o Contratante poderá convocar as licitantes remanescentes, obedecida a ordem de classificação das Propostas Técnicas, para assinar o contrato em igual prazo e nas mesmas condições estabelecidas para a licitante que deixou de assinar o contrato, ou revogar esta concorrência, independentemente da cominação prevista no art. 90, § 5º da Lei nº 14.133/2021.

23.2. Antes da celebração do contrato, o Contratante efetuará consulta ao Cadastro Nacional de Empresas Inidôneas e Suspensas (CEIS), no Portal da Transparência mantido pela Controladoria Geral da União (CGU), e ao Cadastro Nacional de Condenações Cíveis por Ato de Improbidade Administrativa, disponível no Portal do Conselho Nacional de Justiça (CNJ), em harmonia com o disposto no Acórdão nº 1793/2011-Plenário, do Tribunal de Contas da União.

23.3. O contrato para a execução dos serviços objeto deste Edital terá duração de 12 (doze) meses, contados a partir do dia da sua assinatura, podendo ser prorrogado, mediante acordo entre as partes, conforme Cláusula Terceira da Minuta de Contrato (Anexo III)

23.4. O Contratante poderá rescindir, a qualquer tempo, o contrato que vier a ser assinado, independentemente de interpelação judicial ou extrajudicial, conforme disposto na Cláusula Décima Segunda da Minuta de Contrato (Anexo III).

23.5. A Contratada manterá, pelo período de no mínimo, 05 (cinco) anos, após a extinção do contrato, acervo comprobatório da totalidade dos serviços prestados, compreendendo as peças e os materiais produzidos, acompanhados das respectivas informações relativas aos prazos de cessão dos direitos autorais vinculados, se for o caso.

23.6. Integrarão o contrato a ser firmado, independentemente de transcrição, as condições estabelecidas neste Edital, os elementos apresentados pela licitante vencedora que tenham servido de base para o julgamento desta concorrência e a Proposta de menor preço.

24. GARANTIA DE EXECUÇÃO

24.1. As disposições pertinentes à garantia de execução estão estabelecidas na Cláusula Décima da Minuta de Contrato (Anexo III).



SERVIÇO PÚBLICO FEDERAL

CONSELHO REGIONAL DE ENGENHARIA E AGRONOMIA DO ESTADO DE SÃO PAULO – CREA-SP

EDITAL – CONCORRÊNCIA – MELHOR TÉCNICA Nº 90001/2025

25. OBRIGAÇÕES DA CONTRATADA E DO CONTRATANTE

25.1. As obrigações da Contratada e do Contratante, vinculadas à execução do contrato a ser firmado em decorrência do presente certame, estão estabelecidas no item 12 do Projeto Básico (Anexo I) e nas Cláusulas Quinta e Sexta da Minuta de Contrato (Anexo III) deste Edital, conforme o Art. 89, §2º da Lei nº 14.133/2021.

26. FISCALIZAÇÃO

26.1. O Contratante nomeará gestor e fiscal para acompanhar e fiscalizar a execução do contrato resultante desta concorrência e registrar em relatório todas as ocorrências, deficiências, irregularidades ou falhas porventura observadas na execução dos serviços e terão poderes, entre outros, para notificar a Contratada, objetivando sua imediata correção, nos termos da Cláusula Sétima da Minuta de Contrato (Anexo III).

27. PAGAMENTO E REMUNERAÇÃO

27.1. Para pagamento das despesas referentes à execução dos produtos e serviços objeto da presente contratação e para remuneração da Contratada deverão ser observados os conteúdos dispostos no item 10 do Anexo I e na Cláusula Oitava do Anexo III deste Edital.

28. SANÇÕES ADMINISTRATIVAS

28.1. Será aplicada à licitante vencedora multa compensatória de até 1% (um por cento), calculada sobre o valor estimado da contratação, de que trata o subitem 3.1 deste Edital, independentemente de outras sanções e penalidades previstas na Lei nº 14.133/2021, diante das seguintes ocorrências:

- a) recusa injustificada em assinar o contrato no prazo estipulado;
- b) não manutenção das condições de habilitação e qualificação, a ponto de inviabilizar a contratação.

28.1.1. O disposto no subitem precedente não se aplica às licitantes convocadas na forma do subitem 23.1.1.1 deste Edital.

28.2. O descumprimento total ou parcial das disposições deste Edital ou das obrigações assumidas no contrato, sem justificativa aceita pelo Contratante, resguardados os preceitos legais pertinentes, poderá acarretar as sanções previstas em



SERVIÇO PÚBLICO FEDERAL

CONSELHO REGIONAL DE ENGENHARIA E AGRONOMIA DO ESTADO DE SÃO PAULO – CREA-SP

EDITAL – CONCORRÊNCIA – MELHOR TÉCNICA Nº 90001/2025

lei e no contrato a ser firmado entre as partes, nos termos da Cláusula Décima Primeira da Minuta de Contrato (Anexo III).

29. DISPOSIÇÕES FINAIS

29.1. É facultada à Comissão de Contratação ou autoridade superior, em qualquer fase desta concorrência, a promoção de diligência destinada a esclarecer ou complementar a instrução do processo licitatório, vedada a inclusão posterior de documento ou informação que deveria constar originalmente dos Documentos de Habilitação ou das Propostas Técnica e de Preços.

29.2. A Comissão de Contratação, por solicitação expressa da Subcomissão Técnica, poderá proceder à vistoria da infraestrutura e recursos materiais que as empresas classificadas apresentaram nas Propostas Técnicas (quesito Capacidade de Atendimento), que estarão à disposição do Contratante para a execução do contrato.

29.3 A Comissão de Contratação deverá adotar os cuidados necessários para preservar o sigilo quanto à autoria do Plano de Comunicação Institucional – Via Não Identificada, até a abertura do Invólucro nº 3, nas situações elencadas nos subitens 29.1 e 29.2.

29.4. Até a assinatura do contrato, a licitante vencedora poderá ser inabilitada ou desclassificada se o Contratante tiver conhecimento de fato desabonador à sua classificação técnica ou à sua habilitação, conhecido após o julgamento de cada fase.

29.4.1. Se ocorrer inabilitação ou desclassificação da licitante vencedora, por fatos referidos no subitem precedente, o Contratante poderá convocar as licitantes remanescentes, obedecida a ordem de classificação das Propostas Técnicas ou revogar esta concorrência.

29.5. Se, durante a execução do contrato, o instrumento firmado com a Contratada não for prorrogado, ou for rescindido, nos casos previstos na legislação e no contrato, o Contratante poderá convocar as licitantes remanescentes, na ordem de classificação das Propostas Técnicas, para dar continuidade à execução do objeto, desde que concordem e se disponham a cumprir todas as condições e exigências a que estiver sujeita a signatária do contrato.

29.6. É vedada a utilização de qualquer elemento, critério ou fato sigiloso, secreto ou reservado que possa ainda que indiretamente, elidir o princípio da igualdade entre as licitantes.



SERVIÇO PÚBLICO FEDERAL

CONSELHO REGIONAL DE ENGENHARIA E AGRONOMIA
DO ESTADO DE SÃO PAULO – CREA-SP

EDITAL – CONCORRÊNCIA – MELHOR TÉCNICA Nº 90001/2025

29.7. Se houver indícios de conluio entre as licitantes ou de qualquer outro ato de má-fé, será comunicado a autoridade competente para verificação dos fatos, para as providências legais devidas.

29.8. É proibido a qualquer licitante tentar impedir o curso normal do processo licitatório mediante a utilização de recursos ou de meios meramente protelatórios, sujeitando-se a autora às sanções legais e administrativas aplicáveis, conforme dispõe o art. 337-I do Código Penal, incluído através da Lei nº 14.133/2021.

29.9. Antes do aviso oficial do resultado desta concorrência, não serão fornecidas, a quem quer que seja, quaisquer informações referentes à adjudicação do contrato ou à análise, avaliação ou comparação entre as Propostas.

29.10. Mediante parecer escrito e devidamente fundamentado, esta concorrência será anulada se ocorrer ilegalidade em seu processamento e poderá ser revogada, em qualquer de suas fases, por razões de interesse público decorrente de fato superveniente devidamente comprovado, pertinente e suficiente para justificar tal conduta.

29.10.1. A nulidade do procedimento licitatório induz à do contrato, sem prejuízo do disposto no parágrafo único do art. 148 da Lei nº 14.133/2021.

29.10.2. O Contratante poderá cancelar de pleno direito a Nota de Empenho que vier a ser emitida em decorrência desta licitação, bem como rescindir o contrato, independentemente de interpelação judicial ou extrajudicial, desde que motivado o ato e assegurados o contraditório e a ampla defesa, caso a adjudicação seja anulada, em virtude de qualquer dispositivo legal que a autorize.

29.11. Antes da data marcada para o recebimento dos Invólucros com os Documentos de Habilitação e as Propostas Técnicas e de Preços, a Comissão de Contratação poderá, por motivo de interesse público, por sua iniciativa, em consequência de solicitações de esclarecimentos ou de impugnações, alterar este Edital, ressalvado que será reaberto o prazo inicialmente estabelecido para apresentação dos Documentos de Habilitação e das Propostas, exceto quando, inquestionavelmente, a alteração não afetar a formulação das Propostas.

29.12. Correrão por conta do Contratante as despesas que incidirem sobre a formalização do contrato, incluídas as decorrentes de sua publicação, que deverá ser efetivada em extrato, no Diário Oficial da União, na forma prevista no parágrafo único do art. 89, §1º da Lei nº 14.133/2021.



SERVIÇO PÚBLICO FEDERAL

**CONSELHO REGIONAL DE ENGENHARIA E AGRONOMIA
DO ESTADO DE SÃO PAULO – CREA-SP**

EDITAL – CONCORRÊNCIA – MELHOR TÉCNICA Nº 90001/2025

29.13. As questões suscitadas por este Edital que não possam ser dirimidas administrativamente serão processadas e julgadas no Juízo da Justiça Federal de São Paulo.

29.14. Integram este Edital os seguintes documentos:

a) Anexo I: Projeto Básico:

- Apêndice I: Produtos e Serviços Essenciais
- Apêndice II: Produtos e Serviços Complementares;
- Apêndice III: Apresentação e Julgamento das Propostas Técnicas
- Apêndice III-A: *Briefing*
- Apêndice IV: Apresentação e Julgamento da Proposta de Preços
- Apêndice IV-A: Modelo de Proposta de Preços

b) Anexo II: Modelo de Procuração;

c) Anexo III: Minuta de Contrato:

- Anexo I – Projeto Básico (anexo I), Produtos e Serviços Essenciais (apêndice I do projeto básico) e Especificação e Preços Unitários (apêndice II do projeto básico).

São Paulo, 14 de fevereiro de 2025.

Ricardo Garcia Gomes
Superintendente Administrativo Financeiro
Portaria nº 017/2024



SERVIÇO PÚBLICO FEDERAL

CONSELHO REGIONAL DE ENGENHARIA E AGRONOMIA DO ESTADO DE SÃO PAULO – CREA-SP

EDITAL – CONCORRÊNCIA – MELHOR TÉCNICA Nº 90001/2025

ANEXO I PROJETO BÁSICO

1. OBJETO

1.1 O objeto da presente concorrência é a contratação de empresa prestadora de serviços de comunicação institucional, referentes à:

a) a prospecção, o planejamento, o desenvolvimento, a implementação, a manutenção e o monitoramento de soluções de comunicação institucional, no seu relacionamento com a imprensa e na sua atuação em relações públicas, em território nacional, no que couber;

b) manutenção e monitoramento das ações e soluções de comunicação institucional; e

c) criação e execução técnica de projetos, ações ou produtos de comunicação institucional.

1.1.1 A contratação dos serviços, elencados no subitem 1.1, tem como objetivo o atendimento ao princípio da publicidade e ao direito à informação, por meio de ações de comunicação institucional que visam difundir ideias e princípios, posicionar instituições e programas, disseminar iniciativas e políticas públicas, ou informar e orientar o público em geral.

1.1.2 O planejamento previsto na alínea 'a' do subitem 1.1 objetiva subsidiar a proposição estratégica das ações de comunicação institucional para alcance dos objetivos de comunicação e superação dos desafios apresentados e deve prever, sempre que possível, indicadores e métricas para aferição, análise e otimização de resultados.

1.1.3 Os serviços previstos no subitem 1.1 não abrangem atividades com natureza distinta da comunicação institucional do CREA-SP, no seu relacionamento com a imprensa e na sua atuação em relações públicas.

1.2 Será contratada 1 (uma) empresa prestadora de serviços de comunicação institucional doravante denominada licitante ou contratada.



SERVIÇO PÚBLICO FEDERAL

CONSELHO REGIONAL DE ENGENHARIA E AGRONOMIA DO ESTADO DE SÃO PAULO – CREA-SP

EDITAL – CONCORRÊNCIA – MELHOR TÉCNICA Nº 90001/2025

2. REGIME DE EXECUÇÃO, MODALIDADE E TIPO DE CONTRATAÇÃO

2.1 Os produtos e serviços constantes deste Projeto Básico serão executados e entregues continuamente, mediante demanda, na forma de execução indireta, sob o regime de empreitada por preço unitário.

2.2 A empresa será contratada por meio de concorrência, do tipo Melhor Técnica, sob a égide da Lei nº 14.133/2021 e da Instrução Normativa MP nº 05/2017.

2.3 Subsidiariamente devem ser observadas as regras estabelecidas na Lei nº 12.232/2010, aplicáveis a este objeto, nos termos do Acórdão nº 6.227/2016-TCU-2ª Câmara e na Instrução Normativa SECOM/PR nº 1/2023.

3. JUSTIFICATIVAS

A presente contratação faz-se necessária para auxiliar o Crea-SP, por meio da Superintendência de Comunicação e suas respectivas unidades organizacionais no desempenho de sua missão institucional, contribuindo para o desafio de fortalecer a comunicação do Conselho para com a sociedade em geral, fortalecer a transparência pública, além do aperfeiçoamento da relação com os públicos de interesse, tais como os profissionais e empresas registradas, instituições e demais órgãos públicos.

A contratação dos serviços, elencados no objeto, tem como objetivo o atendimento ao princípio da publicidade e ao direito à informação, por meio de ações de comunicação institucional que visam difundir ideias e princípios, posicionar instituições e programas, disseminar iniciativas e políticas públicas, promover a venda de produtos e serviços, ou informar e orientar o público em geral.

O planejamento previsto no objeto pretende subsidiar a proposição estratégica das ações de comunicação institucional para alcance dos objetivos de comunicação e superação dos desafios apresentados e deve prever, sempre que possível, indicadores e métricas para aferição, análise e otimização de resultados.

Os serviços previstos não abrangem atividades com natureza distinta da comunicação institucional do Crea-SP, no seu relacionamento com a imprensa e na sua atuação em relações públicas.

Neste cenário, verifica-se indispensável ao Crea-SP contar com o assessoramento técnico especializado, aliando as competências de suas equipes internas à expertise de agência Contratada, a fim de que sua comunicação com a imprensa e com o cidadão em geral seja realizada utilizando-se de um discurso alinhado, segmentado, ágil e eficiente, abordando,



SERVIÇO PÚBLICO FEDERAL

CONSELHO REGIONAL DE ENGENHARIA E AGRONOMIA DO ESTADO DE SÃO PAULO – CREA-SP

EDITAL – CONCORRÊNCIA – MELHOR TÉCNICA Nº 90001/2025

portanto, uma linguagem acessível a todos, prestando o atendimento necessário a seus públicos de interesse, produzindo informações com tempestividade e credibilidade, contribuindo para o alcance dos objetivos da autarquia e para a rentabilização dos investimentos e recursos públicos envolvidos no desenvolvimento das ações institucionais.

Importante registrar que, nos últimos anos, o serviço em epígrafe estava inserido como Comunicação Corporativa, a qual se distingue do atual modelo. Não obstante, é importante destacar que a experiência obtida por meio daqueles serviços contribui para o aperfeiçoamento do escopo atual.

Naquela ocasião, os serviços contratados foram prestados pela empresa CDI COMUNICAÇÃO CORPORATIVA LTDA., vencedora da Concorrência nº 01/2019, processo administrativo nº L- 023/2019, última licitação realizada pelo Crea-SP para com objeto semelhante ao ora almejado.

Os serviços foram considerados exitosos com a melhora na percepção da imagem institucional e no incremento do Crea-SP no posicionamento público perante a sociedade.

É importante acrescentar que a execução das atividades previstas naquele contrato teve o condão de promover maior assertividade às ações do Conselho além de auxiliar a promoção de maior diálogo com a imprensa, de forma a ampliar a posição institucional da autarquia gerando maior engajamento e valor público, notadamente, através de diálogos com outros atores sociais.

Desta forma, torna-se imprescindível a continuidade e evolução das atividades ali previstas através da obtenção dos serviços descritos neste instrumento a fim de garantir o atendimento satisfatório ao interesse público e a melhoria contínua das atividades institucionais.

4. CARACTERÍSTICAS DOS PRODUTOS E SERVIÇOS

4.1 As demandas serão atendidas por meio da combinação dos produtos e serviços mais adequados para apoiar o CREA-SP na superação de seus desafios e alcance dos seus objetivos de comunicação, abrangendo:

a) Produtos e Serviços Essenciais: contemplam a expertise básica da contratada na execução do objeto do contrato, sendo os itens previamente especificados e precificados pelo Contratante, com os respectivos quantitativos estimados de execução, nos Apêndices I e II;



SERVIÇO PÚBLICO FEDERAL

CONSELHO REGIONAL DE ENGENHARIA E AGRONOMIA DO ESTADO DE SÃO PAULO – CREA-SP

EDITAL – CONCORRÊNCIA – MELHOR TÉCNICA Nº 90001/2025

4.2 Os Produtos e Serviços Essenciais contemplam as necessidades elementares do CONTRATANTE relativas ao objeto da contratação e estão agrupados no catálogo constante do Apêndice I, de acordo com sua finalidade e afinidade, nas seguintes categorias:

- a) Estratégia de Comunicação;
- b) Assessoria de Imprensa;
- c) Treinamento;
- d) Monitoramento e Análise;
- e) Produção de Conteúdo;
- f) Prevenção e Gerenciamento de Crises;
- g) Ação de Relações Públicas;
- h) Design Aplicado à Produção de Conteúdo para Relações Públicas e
- i) Atendimento.

4.2.1 Os Produtos e Serviços Essenciais estão especificados no Apêndice I, com a descrição das seguintes informações:

- a) Título;
- b) Descritivo;
- c) Entrega;
- d) Método de classificação e complexidade e
- e) Prazo de entrega.

4.2.1.1. As especificações dos Produtos e Serviços Essenciais mencionadas no subitem anterior poderão ser aperfeiçoadas pela Contratante, sempre que identificada a necessidade de maior alinhamento das informações com a prática vivenciada com a Contratada, no decorrer da execução contratual.

4.2.1.2. Quando identificada a necessidade de execução de item não previsto no catálogo de Produtos e Serviços Essenciais, constante do Anexo I do contrato, mas necessário à



SERVIÇO PÚBLICO FEDERAL

CONSELHO REGIONAL DE ENGENHARIA E AGRONOMIA DO ESTADO DE SÃO PAULO – CREA-SP

EDITAL – CONCORRÊNCIA – MELHOR TÉCNICA Nº 90001/2025

execução contratual, a **CONTRATADA** deverá apresentar à **CONTRATANTE** justificativa acompanhada da estimativa de custos e das especificações técnicas, com a descrição das mesmas informações dispostas no subitem 4.2.1, para aprovação de sua execução, desde que o item guarde compatibilidade com o objeto deste contrato.

4.2.1.3. Após a aprovação da execução do Produto e Serviço Essencial, não previsto no catálogo constante do Anexo I do contrato, o item poderá passar a integrar o catálogo e, se for o caso, gerar nova categoria.

4.3 No interesse do Contratante poderá ocorrer deslocamentos de profissionais a serviço e, nessa hipótese, a Contratada proverá os meios de transporte, hospedagem e alimentação dos técnicos designados, sendo reembolsada, mediante prestação de contas.

4.4.1 Todo deslocamento vinculado às ações relacionadas à execução contratual deverá estar previsto na Ordem de Serviço e devidamente aprovado pelo gestor ou fiscal do contrato.

5. QUALIFICAÇÃO TÉCNICA

5.1. A licitante deverá apresentar a documentação a seguir:

a) declaração(ões), atestado(s) ou certidão(ões) expedida(s) por pessoa(s) jurídica(s) de direito público ou privado, que ateste(m) que a licitante prestou à(s) declarante(s) produtos e serviços compatíveis com o objeto desta concorrência, nos termos dos Apêndices I e II deste Projeto Básico.

a1) a(s) declaração(ões), atestado(s) ou certidão(ões) previstas na alínea 'a' deverão ser apresentadas em papel timbrado de, no mínimo, 2 (dois) clientes diferentes, assinados, com telefone de identificação dos representantes dos respectivos declarantes.

a2) para cumprimento da presente exigência a licitante deverá comprovar experiência de no mínimo 12 (doze) meses, na execução de pelo menos 50% (cinquenta por cento) dos Produtos e Serviços Essenciais, previstos nos subitens 1.4, 1.5, 2.1, 5.4, 6.1 e 7.1 de maior relevância para o contratante, previsto no Apêndice I deste Anexo.

b) comprovação de possuir em seu quadro permanente, na data prevista para entrega dos Documentos de Habilitação e das Propostas Técnica e de Preços, profissional com formação de nível superior ou outra devidamente reconhecida por entidade competente, relacionada ao objeto da licitação;



SERVIÇO PÚBLICO FEDERAL

CONSELHO REGIONAL DE ENGENHARIA E AGRONOMIA DO ESTADO DE SÃO PAULO – CREA-SP

EDITAL – CONCORRÊNCIA – MELHOR TÉCNICA Nº 90001/2025

- b1) a aderência da formação de nível superior ou outra devidamente reconhecida por entidade competente ao objeto da contratação, disposta na alínea anterior, deverá ser demonstrada pela licitante, por meio da descrição da experiência do profissional indicado, para avaliação da Comissão Especial ou Permanente de Licitação e, nos casos de dúvida, da área técnica vinculada à licitação;
- b2) o profissional indicado pela licitante para fins de comprovação da capacitação técnico-profissional deverá coordenar a execução dos serviços objeto da licitação, admitindo-se a substituição por profissional de experiência equivalente ou superior, desde que aprovada pelo Contratante.

6. EXECUÇÃO CONTRATUAL

6.1 A execução contratual dar-se-á por meio da prestação de serviços e fornecimento de produtos, demandados previamente pelo Contratante, via Ordem de Serviço (OS), observado o disposto nos Anexos V e V-A da Instrução Normativa MP nº 5/2017. O detalhamento do processo de execução contratual e de demandas por meio de Ordem de Serviço será efetuado em Manual de Procedimentos editado pelo Contratante.

6.1.1. Em caráter excepcional, a execução de determinados produtos e serviços se dará nas dependências do CONTRATANTE, numa prestação presencial e continuada, em decorrências das características desses serviços e em prol da adequada execução contratual.

6.2 Para a execução, a Contratada deve obrigatoriamente possuir, além de estrutura administrativa habilitada, quantitativo suficiente de profissionais que deverão estar disponíveis para a execução dos produtos e serviços, objeto da contratação, e que, excepcionalmente, poderão ser alocados nas dependências do Contratante, por tempo determinado, de forma a atender as demandas com a qualidade e os prazos exigidos, na prestação dos produtos e serviços constantes do, do Apêndice I.

6.2.1 A execução pela Contratada de produtos e serviços nas dependências do Contratante resulta da necessidade de maior proximidade entre as equipes e de um atendimento contínuo não passível de ser prestado à distância pela Contratada.

6.2.2 O Contratante proverá infraestrutura básica para prestação dos produtos e serviços que serão executados em suas dependências, quanto ao espaço físico e mobiliário.

6.3 Será de responsabilidade da Contratada, prover aos profissionais envolvidos na execução contratual, dentro e fora de suas dependências, a infraestrutura necessária de



SERVIÇO PÚBLICO FEDERAL

CONSELHO REGIONAL DE ENGENHARIA E AGRONOMIA DO ESTADO DE SÃO PAULO – CREA-SP

EDITAL – CONCORRÊNCIA – MELHOR TÉCNICA Nº 90001/2025

equipamentos e suprimentos, constituída de acesso à Internet por meio de banda larga (com e sem fio), microcomputadores, *softwares*, equipamento de videoconferência, ferramentas tecnológicas e demais recursos, de forma a garantir a perfeita execução contratual.

6.4 A Contratada deverá alocar a quantidade de prepostos necessária para garantir a melhor intermediação com o Contratante, observados os perfis necessários para cada atividade constante da execução contratual.

6.5 Não será permitida a subcontratação de fornecedores especializados pela Contratada para a execução dos Produtos e Serviços Essenciais, especificados no Apêndice I.

6.6 Os preços apresentados para execução de quaisquer produtos ou serviços são da exclusiva responsabilidade da Contratada, não lhe cabendo pleitear nenhuma alteração posterior, sob a alegação de erro, omissão ou qualquer outro pretexto.

6.7 A execução de qualquer produto, serviço ou despesa que envolva o desembolso de recursos deverá ser prévia e expressamente autorizada pelo Contratante.

7. VALOR CONTRATUAL E RECURSOS ORÇAMENTÁRIOS

7.1 O valor da contratação decorrente do presente certame está estimado em **R\$ 7.317.160,10 (sete milhões, trezentos e dezessete mil, cento e sessenta reais e dez centavos)**, pelos primeiros 12 (doze) meses.

7.2 A previsão de recursos orçamentários para a execução dos serviços durante o exercício consta do Plano de Contratações Anual (PCA) 2025 do Crea-SP, no elemento de despesa 6.2.2.1.1.01.04.09.056 - Demais Serviços de Terceiros.

7.2.1 Se o Contratante optar pela prorrogação do contrato que vier a ser assinado, serão consignadas nos próximos exercícios, na Lei Orçamentária Anual, as dotações necessárias ao atendimento dos pagamentos previstos.

7.2.1.1 Na prorrogação, o Contratante poderá renegociar os preços praticados com a contratada, em decorrência deste certame, com base em pesquisa de preços, com vistas a obter maior vantajosidade para a Administração, no decorrer da execução do contrato.

7.2.1.2 O Contratante poderá, a qualquer tempo, efetuar revisão dos preços praticados com a contratada, em decorrência de eventual redução identificada nos preços do mercado, por meio de termo aditivo.



SERVIÇO PÚBLICO FEDERAL

CONSELHO REGIONAL DE ENGENHARIA E AGRONOMIA DO ESTADO DE SÃO PAULO – CREA-SP

EDITAL – CONCORRÊNCIA – MELHOR TÉCNICA Nº 90001/2025

7.3 O Contratante se reserva o direito de, a seu juízo, executar ou não a totalidade do valor contratual.

7.4 No interesse do Contratante, a contratada fica obrigada a aceitar os acréscimos ou supressões que se fizerem necessários nos serviços, nas mesmas condições contratuais, até o limite de 25% (vinte e cinco por cento) do valor inicial atualizado do contrato, conforme disposto no art. 125 da Lei nº 14.133/2021.

8. ESTIMATIVA ANUAL DE EXECUÇÃO

8.1 As quantidades anuais dos Produtos e Serviços Essenciais, previstas no Apêndice II – Estimativa de Quantidade para Contratação, representam apenas estimativas e serão executadas à medida da necessidade e conveniência do Contratante, que poderá readequá-las, ocasionando distribuição diferente da previamente estabelecida no subitem 7.1, quanto ao valor de investimento para a contratação.

8.1.1 A quantidade anual foi prevista para ser executada, de forma não cumulativa, durante cada vigência contratual de 12 (doze) meses, podendo ser prorrogado por iguais e sucessivos períodos, nos termos dos arts. 106 e 107 da lei nº 14.133/2021.

9. GARANTIA DE EXECUÇÃO

9.1 No prazo de até 20 (vinte) dias, contado a partir da assinatura deste contrato, a Contratada deverá apresentar garantia no valor correspondente a 5% (cinco por cento) do valor total deste contrato, a fim de assegurar a sua execução.

9.1.1 Esse prazo poderá ser prorrogado por igual período, a juízo da Contratante, à vista das justificativas que lhe forem apresentadas pela Contratada.

9.1.2 A inobservância do prazo fixado para apresentação da garantia acarretará a aplicação de multa, como previsto no item "Sanções Administrativas".

9.1.3 O atraso superior a 30 (trinta) dias corridos, após os prazos previstos nos subitens 9.1 e 9.1.1, autoriza a Contratante a promover a rescisão deste contrato por descumprimento ou cumprimento irregular de suas cláusulas, conforme dispõe o art. 115, § 6º da Lei nº 14.133/2021, sem prejuízo de outras sanções previstas na Lei e neste contrato.

9.2 Caberá à Contratada escolher uma das modalidades previstas no art. 96 da Lei nº 14.133/2021:



SERVIÇO PÚBLICO FEDERAL

CONSELHO REGIONAL DE ENGENHARIA E AGRONOMIA DO ESTADO DE SÃO PAULO – CREA-SP

EDITAL – CONCORRÊNCIA – MELHOR TÉCNICA Nº 90001/2025

a) Caução em dinheiro ou títulos da dívida pública emitidos sob a forma escritural, mediante registro em sistema centralizado de liquidação e de custódia autorizado pelo Banco Central do Brasil, e avaliados por seus valores econômicos, conforme definido pelo Ministério da Economia;

b) Seguro-garantia;

c) Fiança bancária emitida por banco ou instituição financeira devidamente autorizada a operar no País pelo Banco Central do Brasil.

9.3 Em se tratando de garantia prestada mediante caução em dinheiro, o depósito deverá ser feito obrigatoriamente na Caixa Econômica Federal, conforme determina o art. 82 do Decreto nº 93.872/1986, sendo devolvida atualizada monetariamente, nos termos do art. 100 da Lei nº 14.133/2021.

9.4 Se a opção for pelo seguro-garantia:

a) O seguro-garantia deverá ser apresentado antes da assinatura do contrato, conforme disposto no §3º do art. 96 da Lei nº 14.133/2021.

b) a apólice indicará a Contratante como beneficiária e deve ser emitida por instituição autorizada pela Superintendência de Seguros Privados (SUSEP) a operar no mercado securitário, que não se encontre sob regime de direção fiscal, intervenção, liquidação extrajudicial ou fiscalização especial e que não esteja cumprindo penalidade de suspensão imposta pela autarquia;

c) seu prazo de validade deverá corresponder ao período de vigência deste contrato, acrescido de 90 (noventa) dias para apuração de eventual inadimplemento da Contratada – ocorrido durante a vigência contratual – e para a comunicação da expectativa de sinistro ou do efetivo aviso de sinistro à instituição emitente, observados os prazos prescricionais pertinentes;

d) a apólice deve prever expressamente responsabilidade da seguradora por todas e quaisquer multas de caráter sancionatório aplicadas à Contratada.

9.5 Se a opção for pela fiança bancária, o instrumento de fiança deve:

a) ser emitido por instituição financeira que esteja autorizada pelo Banco Central do Brasil a funcionar no Brasil e que não se encontre em processo de liquidação extrajudicial ou de intervenção da autarquia;



SERVIÇO PÚBLICO FEDERAL

CONSELHO REGIONAL DE ENGENHARIA E AGRONOMIA DO ESTADO DE SÃO PAULO – CREA-SP

EDITAL – CONCORRÊNCIA – MELHOR TÉCNICA Nº 90001/2025

- b) ter prazo de validade correspondente ao período de vigência deste contrato, acrescido de 90 (noventa) dias para apuração de eventual inadimplemento da Contratada – ocorrido durante a vigência contratual – e para a comunicação do inadimplemento à instituição financeira, observados os prazos prescricionais pertinentes;
- c) ter afirmação expressa do fiador de que, como devedor solidário, fará o pagamento à Contratante, independentemente de interpelação judicial, caso o afiançado não cumpra suas obrigações;
- d) ter renúncia expressa do fiador ao benefício de ordem e aos direitos previstos nos arts. 827 e 838 do Código Civil Brasileiro.

9.6 Se a opção for pelo título da dívida pública, este deverá:

- a) ter sido emitido sob a forma escritural, mediante registro em sistema centralizado de liquidação e de custódia autorizado pelo Banco Central do Brasil;
- b) ser avaliado por seu valor econômico, conforme definido pelo Ministério da Fazenda.

9.7 A garantia, qualquer que seja a modalidade escolhida, assegurará o pagamento de:

- I) prejuízos advindos do não cumprimento do objeto deste contrato e do não adimplemento das demais obrigações nele previstas;
- II) prejuízos causados à Contratante ou a terceiro, decorrentes de culpa ou dolo durante a execução deste contrato;
- III) multas moratórias e punitivas aplicadas pela Contratante à Contratada; e
- IV) obrigações trabalhistas, fiscais e previdenciárias de qualquer natureza, não adimplidas pela Contratada.

9.7.1 A modalidade seguro garantia somente será aceita se contemplar todos os eventos indicados no subitem 9.7.

9.8 Não serão aceitos seguro-garantia ou fiança bancária que contenham cláusulas contrárias aos interesses da Contratante.

9.9 Se o valor da garantia vier a ser utilizado, total ou parcialmente, no pagamento de qualquer obrigação vinculada a este ajuste, incluída a indenização a terceiros, a



SERVIÇO PÚBLICO FEDERAL

CONSELHO REGIONAL DE ENGENHARIA E AGRONOMIA DO ESTADO DE SÃO PAULO – CREA-SP

EDITAL – CONCORRÊNCIA – MELHOR TÉCNICA Nº 90001/2025

Contratada deverá proceder à respectiva reposição, no prazo máximo de 10 (dez) dias úteis, contados da data do recebimento da notificação da Contratante.

9.10 Se houver acréscimo ao valor deste contrato, a Contratada se obriga a fazer a complementação da garantia no prazo máximo 10 (dez) dias úteis, contados da data do recebimento da notificação da Contratante.

9.11 Na hipótese de prorrogação deste contrato, a Contratante exigirá nova garantia, escolhida pela Contratada entre as modalidades previstas na Lei nº 14.133/2021.

9.12 O documento de constituição da nova garantia deverá ser entregue à Contratante no prazo máximo de 15 (quinze) dias, contados da data de assinatura do respectivo termo aditivo.

9.13 A garantia, ou seu saldo, será liberada ou restituída, a pedido da Contratada, no prazo de 90 (noventa) dias após o término do prazo de vigência deste contrato, mediante certificação, por seu gestor ou fiscal, de que os serviços foram realizados a contento e desde tenham sido cumpridas todas as obrigações aqui assumidas.

9.13.1 Na restituição de garantia realizada em dinheiro, seu valor ou saldo será corrigido com base na variação do Índice Geral de Preços de Mercado (IGP-M) Coluna 7, publicado pela Revista Conjuntura Econômica da Fundação Getúlio Vargas, ocorrida no período, ou por outro índice que o venha a substituir.

9.14 A qualquer tempo, mediante entendimento prévio com a Contratante, poderá ser admitida a substituição da garantia, observadas as modalidades previstas no subitem 9.2 deste contrato.

9.14.1 Aceita pela Contratante, a substituição da garantia será registrada no processo administrativo por meio de apostilamento.

10. PAGAMENTO E REMUNERAÇÃO

10.1 Para pagamento e remuneração pela execução dos produtos e serviços previamente autorizados pelo Contratante, a Contratada deverá apresentar os seguintes documentos:

a) Produtos e Serviços Essenciais:

a1) nota fiscal ou fatura emitida, sem rasura, em letra legível, em nome e CNPJ do Contratante, da qual constará o número do contrato, descrição dos produtos e serviços



SERVIÇO PÚBLICO FEDERAL

CONSELHO REGIONAL DE ENGENHARIA E AGRONOMIA DO ESTADO DE SÃO PAULO – CREA-SP

EDITAL – CONCORRÊNCIA – MELHOR TÉCNICA Nº 90001/2025

executados, número da respectiva Ordem de Serviço e as informações para crédito em conta corrente (nome e número do banco, nome e número da agência e número da conta);

a2) documentos de comprovação da execução dos produtos e serviços.

b) Despesas com deslocamentos de profissionais a serviço:

b1) nota de débito, emitida conforme exigências da alínea "a1", relacionando os meios de transporte contratados, com os respectivos CNPJ, razão social e valores, bem como a quantidade de diárias necessárias para cobertura das demais despesas envolvidas no deslocamento;

b2) prestação de contas com relatório de viagem.

10.2 O gestor ou fiscal do contrato só atestará a execução dos produtos e serviços e liberará os documentos para pagamento quando cumpridas pela Contratada todas as condições pactuadas.

10.2.1 A Contratada assumirá, com exclusividade, todos os tributos (impostos e taxas) que forem devidos em decorrência da execução dos produtos e serviços do objeto deste contrato.

10.3 O pagamento dos produtos e serviços será feito em até 30 (trinta) dias após a apresentação dos documentos previstos no subitem 9.1 e será efetivado por meio de crédito em conta corrente mantida pela Contratada.

10.4 Os pagamentos à Contratada serão realizados pelos valores decorrentes de:

a) prestação efetivamente realizada de Produtos e Serviços Essenciais;

b) reembolso de despesas com deslocamentos de profissionais a serviço.

10.5 Para pagamento dos Produtos e Serviços Essenciais, dispostos na alínea 'a' do subitem anterior, serão praticados os preços da planilha constante do Apêndice II – Estimativa de Quantidade para Contratação, sobre os quais incidirão de forma linear o desconto constante da Proposta de menor preço, da presente concorrência.

10.5.1 Nos casos da execução de item não previsto no catálogo de Produtos e Serviços Essenciais, constante do Anexo I deste contrato, a Contratada deverá apresentar à Contratante justificativa acompanhada da estimativa de custos e das especificações técnicas, com a descrição das seguintes informações:



SERVIÇO PÚBLICO FEDERAL

**CONSELHO REGIONAL DE ENGENHARIA E AGRONOMIA
DO ESTADO DE SÃO PAULO – CREA-SP**

EDITAL – CONCORRÊNCIA – MELHOR TÉCNICA Nº 90001/2025

- a) Título;
- b) Descritivo;
- c) Entrega;
- d) Métodos de classificação e complexidade e;
- e) Prazo de entrega.

10.5.2 A estimativa de custos de item não previsto no catálogo de Produtos e Serviços Essenciais deverá ser acompanhada de mais 2 (dois) orçamentos do mercado, além do orçamento da Contratada.

10.5.2.1 Os orçamentos deverão conter as seguintes informações: nome empresarial; CNPJ; endereço completo; telefone, fax e e-mail para contato; descrição detalhada do produto ou serviço cotado, quantidade, preço unitário e preço total; local e data de emissão; e nome por extenso, RG, CPF, cargo e função do responsável pela cotação.

10.5.2.2 Os orçamentos deverão ser originais e assinados pelos respectivos responsáveis pelas cotações, podendo ser aceitas propostas encaminhadas por meio eletrônico, desde que emitidos dos endereços institucionais das empresas.

10.5.2.3 Caso não haja possibilidade de apresentar outros 2 (dois) orçamentos, a Contratada deverá justificar o fato, por escrito, para apreciação da Contratante.

10.5.2.4 A partir da especificação técnica apresentada, a proposta será avaliada pela Contratante que, para a aprovação do orçamento, poderá verificar, a qualquer tempo e a seu juízo, a adequação dos preços da Contratada, em relação aos do mercado.

10.5.2.5 Para subsidiar a análise dos orçamentos apresentados pela Contratada, a Contratante buscará as referências dos preços praticados pela Administração Pública em relação aos produtos e serviços essenciais.

10.6 O reembolso das despesas com deslocamentos de profissionais a serviço no decorrer da execução contratual será realizado a partir de uma prestação de contas apresentada pela Contratada à Contratante.

10.6.1 Os deslocamentos de profissionais a serviço deverão estar previstos em Ordem de Serviço, devidamente aprovado pelo gestor ou fiscal do contrato.



SERVIÇO PÚBLICO FEDERAL

CONSELHO REGIONAL DE ENGENHARIA E AGRONOMIA DO ESTADO DE SÃO PAULO – CREA-SP

EDITAL – CONCORRÊNCIA – MELHOR TÉCNICA Nº 90001/2025

10.6.1.1 Para autorização dos deslocamentos, na Ordem de Serviço deverão constar as seguintes informações:

- a) nome do profissional;
- b) finalidade da viagem;
- c) datas de início e do término da viagem;
- d) preço estimado das passagens;
- e) previsão de quantidade de diárias.

10.6.2 Para as passagens aéreas, fica definida a utilização de classe econômica para qualquer profissional nos trechos nacionais.

10.6.2.1 As despesas com passagens aéreas serão reembolsadas pela Contratante no valor efetivamente desembolsado pela Contratada, com base em 03 (três) orçamentos, com escolha do menor preço ou da melhor relação custo/benefício.

10.6.2.2 As cotações deverão ser datadas e efetuadas junto a empresas distintas que não pertençam a um mesmo grupo societário e poderão ser realizadas nos sítios das respectivas companhias aéreas.

10.6.2.2.1 As cotações deverão ser efetuadas com, pelo menos, 10 (dez) dias de antecedência, sendo a impossibilidade justificada pela Contratada.

10.6.2.3 Caso não haja possibilidade de apresentar 3 (três) cotações, consideradas as especificidades dos deslocamentos, a Contratada deverá justificar o fato, por escrito, à Contratante.

10.6.2.4 Nos deslocamentos excepcionais por intermédio de outros meios de transporte, que não o aéreo, a Contratante poderá aprovar a locomoção com base na apresentação, pela Contratada, de orçamentos prévios e prestação de contas em regras similares às das passagens aéreas.

10.6.3 Todas as demais despesas com hospedagem, alimentação, traslados ou qualquer outra envolvida no deslocamento serão pagas pela Contratante, por meio de diárias, de acordo com os valores estabelecidos na legislação vigente para a concessão de diárias no âmbito do CREA-SP (Instrução Normativa nº 2595/2018), para os funcionários quando em viagem a serviço.



SERVIÇO PÚBLICO FEDERAL

CONSELHO REGIONAL DE ENGENHARIA E AGRONOMIA DO ESTADO DE SÃO PAULO – CREA-SP

EDITAL – CONCORRÊNCIA – MELHOR TÉCNICA Nº 90001/2025

10.6.4 A prestação de contas dos deslocamentos de profissionais a serviço deverá ser feita por meio de relatório de viagem a ser apresentado pela Contratada à Contratante.

10.6.4.1 O relatório de viagem deverá ser apresentado em português, com a caracterização de “reembolso” dos valores em reais, devidamente assinado pelo representante da empresa (identificado pelo nome e cargo), acompanhado dos seguintes documentos:

- a) cotações de preços de passagens para o trecho solicitado;
- b) comprovação de compra da passagem de menor preço;
- c) comprovantes de embarque.

10.6.5 Serão considerados para fins de reembolso de despesas, os deslocamentos de profissionais a serviço, realizados fora da cidade sede da Contratante e fora da base da Contratada.

10.7 Para pagamento dos Produtos e Serviços Essenciais não previstos no catálogo constante do Anexo I deste contrato e das despesas com deslocamentos de profissionais a serviço, sem prejuízo das responsabilidades contratuais e legais, é destinado, como limite máximo, o percentual de até 15% (quinze) do valor deste contrato.

10.8 A Contratada obrigará-se a sempre buscar o menor preço com a melhor qualidade para a execução do objeto do contrato.

10.9 O Contratante, na condição de fonte retentora, fará o desconto e o recolhimento dos tributos e contribuições a que esteja obrigado pela legislação vigente ou superveniente, referente aos pagamentos que efetuar.

10.10 Os pagamentos mediante a emissão de qualquer modalidade de ordem bancária só serão efetivados se a Contratada efetuar cobrança de forma a permitir o cumprimento das exigências legais, principalmente no que se refere às retenções tributárias.

10.11 Caso a Contratada seja optante pelo Sistema Integrado de Pagamento de Impostos e Contribuições das Microempresas e Empresas de Pequeno Porte – SIMPLES, deverá apresentar, juntamente com a nota fiscal, a devida comprovação, a fim de evitar a retenção na fonte dos tributos e contribuições, conforme legislação em vigor.



SERVIÇO PÚBLICO FEDERAL

CONSELHO REGIONAL DE ENGENHARIA E AGRONOMIA DO ESTADO DE SÃO PAULO – CREA-SP

EDITAL – CONCORRÊNCIA – MELHOR TÉCNICA Nº 90001/2025

10.12 A nota fiscal ou fatura correspondente deverá ser entregue pela Contratada, diretamente ao gestor ou fiscal do contrato, com a devida comprovação da execução dos produtos e serviços (orçamentos, relatórios e comprovantes).

10.12.1 Havendo erro na nota fiscal ou circunstância que impeça a liquidação da despesa, os documentos de cobrança serão devolvidos à Contratada, e o pagamento ficará pendente até que a Contratada providencie as medidas saneadoras. Nessa hipótese, o prazo para pagamento iniciar-se-á após a regularização da situação ou reapresentação do documento fiscal, não acarretando nenhum ônus para o Contratante.

10.13 No caso de eventual atraso de pagamento, mediante pedido da Contratada, o valor devido será atualizado financeiramente, desde que a Contratada não tenha concorrido de alguma forma para esse atraso. Para tanto, fica convencionado que o índice de compensação financeira será calculado mediante aplicação da seguinte fórmula:

$$EM = I \times N \times VP$$

Sendo:

EM = Encargos Moratórios;

N = Número de dias entre a data prevista para o pagamento e a do efetivo pagamento;

VP = Valor da parcela a ser paga;

I = Índice de compensação financeira = 0,00016438, assim apurado:

$I = (TX)$	$I =$	$\frac{(6 / 100)}{365}$	$I = 0,00016438$
TX = Percentual da taxa anual = 6%			

10.13.1 A compensação financeira será incluída na nota fiscal seguinte à da ocorrência.

10.14 Antes da efetivação dos pagamentos será realizada a comprovação de regularidade da Contratada, mediante consulta *on-line*, no Sistema Oficial de Registro Cadastral Unificado no sítio do Tribunal Superior do Trabalho.

10.14.1 Se a Contratada cadastrada no Sistema Oficial de Registro Cadastral Unificado estiver com a documentação obrigatória vencida, deverá apresentar ao Contratante Certificado de Regularidade de Situação do Fundo de Garantia do Tempo de Serviço - FGTS, Certidão Conjunta Negativa de Débitos Relativos a Tributos Federais e à Dívida Ativa da União, expedida por órgãos da Secretaria da Receita Federal do Brasil e da



SERVIÇO PÚBLICO FEDERAL

CONSELHO REGIONAL DE ENGENHARIA E AGRONOMIA DO ESTADO DE SÃO PAULO – CREA-SP

EDITAL – CONCORRÊNCIA – MELHOR TÉCNICA Nº 90001/2025

Procuradoria Geral da Fazenda Nacional e certidões negativas de débitos expedidas por órgãos das Secretarias de Fazenda do Estado e do Município.

10.14.2 Constatada a irregularidade, a Contratada será notificada, por escrito, para que no prazo de 5 (cinco) dias regularize sua situação ou, no mesmo prazo, apresente sua defesa, sob pena de rescisão contratual.

10.14.3 O prazo estipulado poderá ser prorrogado a juízo do Contratante.

10.15 Quaisquer alterações nos dados bancários deverão ser comunicadas ao Contratante, por meio de carta, ficando sob responsabilidade da Contratada os prejuízos decorrentes de pagamentos incorretos devido à falta de informação.

10.16 Os pagamentos efetuados pelo Contratante não isentam a Contratada de suas obrigações e responsabilidades assumidas.

11. REAJUSTE

11.1 O preço dos Produtos e Serviços Essenciais poderá ser reajustado, sendo observada a periodicidade anual, contada da data limite para apresentação da proposta ou do último reajuste, com base na variação comprovada dos preços ocorrida no período.

11.1.1 A Contratada deverá apresentar ao Contratante, com antecedência mínima de 30 (trinta) dias do vencimento do contrato, o pedido de reajuste do valor a ser praticado nos 12 (doze) meses subsequentes.

11.1.2 É vedada a inclusão de benefícios não previstos na proposta inicial, exceto quando se tornarem obrigatórios por força de instrumento legal, Acordo, Convenção ou Dissídio Coletivo de Trabalho, observado o Art. 6º da Instrução Normativa MP nº 5/2017.

11.2 O reajuste se dará de acordo com a lei vigente, em especial o Decreto nº 1.054/1994, alterado pelo Decreto nº 1.110/1994, a Lei nº 9.069/1995, e a Lei nº 10.192/2001, ou em conformidade com outra norma que vier a ser editada pelo Poder Público, com base na variação do Índice Geral de Preços de Mercado (IGP-M) Coluna 7, publicado pela Revista Conjuntura Econômica da Fundação Getúlio Vargas, ocorrida no período, ou por outro índice que o venha a substituir, utilizando-se da seguinte fórmula:



SERVIÇO PÚBLICO FEDERAL

CONSELHO REGIONAL DE ENGENHARIA E AGRONOMIA DO ESTADO DE SÃO PAULO – CREA-SP

EDITAL – CONCORRÊNCIA – MELHOR TÉCNICA Nº 90001/2025

$R =$	$V \times \frac{I - I_0}{I_0}$
-------	--------------------------------

R	Valor do reajuste procurado
V	Valor contratual do produto ou serviço a ser reajustado
I	Índice relativo à data do reajuste
I₀	Índice inicial ou índice de preços na data da entrega da Proposta

12 OBRIGAÇÕES DA CONTRATADA E DO CONTRATANTE

12.1 As obrigações da Contratada e do Contratante, vinculadas à execução do contrato a ser firmado em decorrência do presente certame, estão estabelecidas nas Cláusulas Quinta e Sexta da **Minuta de Contrato (Anexo III)** deste Edital.

13. SANÇÕES ADMINISTRATIVAS

13.1 O descumprimento das obrigações assumidas pela Contratada, sem justificativa aceita pela Contratante, resguardados os preceitos legais pertinentes, poderá acarretar as seguintes sanções administrativas:

- I. advertência;
- II. multa de mora e multa compensatória;
- III. suspensão temporária de participação de licitação e impedimento de contratar com a Administração por até 2 (dois) anos;
- IV. Impedimento para licitar e contratar;
- V. declaração de inidoneidade para licitar ou contratar com a Administração.

13.1.1 Nenhuma sanção será aplicada sem o devido processo administrativo, assegurado à **CONTRATADA** o contraditório e a ampla defesa.

13.1.2 As sanções aplicadas só poderão ser relevadas motivadamente e por conveniência da **CONTRATANTE**, mediante ato justificado da autoridade competente.



SERVIÇO PÚBLICO FEDERAL

CONSELHO REGIONAL DE ENGENHARIA E AGRONOMIA
DO ESTADO DE SÃO PAULO – CREA-SP

EDITAL – CONCORRÊNCIA – MELHOR TÉCNICA Nº 90001/2025

13.1.3 As sanções aplicadas serão registradas no Sistema Oficial de Registro Cadastral Unificado pela **CONTRATANTE**.

13.1.3.1 A **CONTRATANTE** comunicará, por escrito, à **CONTRATADA** que a sanção foi registrada no Sistema Oficial de Registro Cadastral Unificado.

13.2 A aplicação das sanções observará as seguintes disposições:

I. a advertência e as multas serão aplicadas pelo gestor, fiscal ou autoridade competente deste contrato;

II. caberá à autoridade competente aplicar a suspensão temporária de participação em licitação e impedimento de contratar com a Administração e propor a declaração de inidoneidade;

III. a aplicação da declaração de inidoneidade compete privativamente ao Crea-SP.

13.3 A sanção de advertência poderá ser aplicada nos seguintes casos:

I. descumprimento parcial das obrigações e responsabilidades assumidas contratualmente;

II. outras ocorrências que possam acarretar transtornos ao desenvolvimento dos serviços, a juízo da **CONTRATANTE**, desde que não caiba a aplicação de sanção mais grave.

13.3.1 A falha na execução contratual restará configurada quando:

13.3.1.1 A **CONTRATADA** cometer, nos últimos 12 (doze) meses contínuos de execução contratual, uma quantidade de infrações cujo somatório de pontos correspondentes, conforme a Tabela 1, atinja ou ultrapasse 10 (dez) pontos:

Tabela 1 – Correspondência entre Grau da Infração e Quantidade de Pontos

Grau da infração	Quantidade de pontos atribuídos
Leve	1 ponto por infração
Média	2 pontos por infração
Grave	3 pontos por infração



SERVIÇO PÚBLICO FEDERAL

CONSELHO REGIONAL DE ENGENHARIA E AGRONOMIA DO ESTADO DE SÃO PAULO – CREA-SP

EDITAL – CONCORRÊNCIA – MELHOR TÉCNICA Nº 90001/2025

13.3.1.2 Comprovadas as falhas e atingida a pontuação estabelecida no subitem 13.3.1.1, a Contratante poderá aplicar as sanções, por infração, conforme os graus, as correspondências, as descrições e as incidências estabelecidas na Tabela 2 e na Tabela 3, apresentadas a seguir:

Tabela 2 – Grau e correspondência de cada infração

Grau da infração	Correspondência
Leve	Advertência (na primeira infração)
	Multa no valor de 0,025 %, por incidência, sobre o valor total do valor do serviço (após a primeira infração).
Média	Multa no valor de 0,1 %, por incidência, sobre o valor total do valor do serviço.
Grave	Multa no valor de 0,5 %, por incidência, sobre o valor total do valor do serviço.

Tabela 3 – Infrações

Item	Descrição	Grau	Incidência
1	Não operar como organização completa prejudicando o fornecimento dos serviços com elevada qualidade.	Média (passível de correção)	Semestral
2	Não observar rigorosamente as especificações estipuladas pela CONTRATANTE no fornecimento de produtos e serviços relacionados com o objeto deste contrato.	Grave	Por ocorrência
3	Não executar todos os serviços relacionados com o objeto deste contrato, mediante demanda da CONTRATANTE .	Grave	Semestral



SERVIÇO PÚBLICO FEDERAL

CONSELHO REGIONAL DE ENGENHARIA E AGRONOMIA
DO ESTADO DE SÃO PAULO – CREA-SP

EDITAL – CONCORRÊNCIA – MELHOR TÉCNICA Nº 90001/2025

4	Não exercer o controle de qualidade na execução dos serviços prestados, com base nos parâmetros determinados pela CONTRATANTE.	Grave	Por ocorrência
5	Realizar despesas relacionadas com este contrato sem a autorização prévia e por escrito da CONTRATANTE.	Grave	Por ocorrência
6	Não tomar providências, imediatamente, em casos de alterações, rejeições, cancelamentos ou interrupções de um ou mais serviços, mediante comunicação da CONTRATANTE.	Grave	Por ocorrência
7	Não manter durante a execução deste contrato todas as condições de habilitação e qualificação, exigidas na concorrência que deu origem a este instrumento.	Média (passível de correção)	Semestral
8	Não utilizar, na elaboração dos serviços objeto deste contrato, os profissionais indicados na Proposta Técnica da concorrência que deu origem a este instrumento, para fins de comprovação da Capacidade de Atendimento.	Leve (passível de correção)	Semestral
9	Substituir os profissionais envolvidos na execução contratual sem o conhecimento e anuência da CONTRATANTE.	Leve (passível de correção)	Por ocorrência
10	Não envidar esforços no sentido de obter as melhores condições nas negociações comerciais junto a fornecedores de bens e de serviços especializados e a veículos de divulgação ou não transferir à CONTRATANTE todas as vantagens obtidas.	Grave	Por ocorrência



SERVIÇO PÚBLICO FEDERAL

CONSELHO REGIONAL DE ENGENHARIA E AGRONOMIA
DO ESTADO DE SÃO PAULO – CREA-SP

EDITAL – CONCORRÊNCIA – MELHOR TÉCNICA Nº 90001/2025

11	Manter, durante a vigência deste contrato, a prestação de serviços de comunicação institucional à empresa concorrente ou incompatível com a área de atuação da CONTRATANTE .	Grave	Por ocorrência
12	Não apresentar na assinatura deste contrato declaração de inexistência de contrato vigente que possa gerar conflito de interesses com as atividades finalísticas da CONTRATANTE .	Média (passível de correção)	Por ocorrência
13	Não zelar pelo irrestrito e total sigilo sobre quaisquer informações que lhe sejam fornecidas em decorrência da execução contratual, sobretudo quanto à estratégia de atuação da CONTRATANTE .	Grave	Por ocorrência
14	Divulgar informações acerca da prestação dos serviços objeto deste contrato, mesmo que acidentalmente, sem a prévia e expressa autorização da CONTRATANTE .	Grave	Por ocorrência
15	Não assinar Termo de Compromisso relativo à confidencialidade e ao sigilo, conforme modelo definido pela CONTRATANTE .	Média (passível de correção)	Por ocorrência
16	Recusar o ressarcimento à CONTRATANTE de qualquer dano ou prejuízo oriundo de eventual quebra de sigilo das informações fornecidas.	Grave	Por ocorrência
17	Não cumprir todas as leis e posturas, federais, estaduais e municipais pertinentes ao objeto deste contrato.	Média (passível de correção)	Por ocorrência
18	Gerar prejuízos e infrações à CONTRATANTE na prestação dos serviços objeto deste contrato.	Grave	Por ocorrência



SERVIÇO PÚBLICO FEDERAL

CONSELHO REGIONAL DE ENGENHARIA E AGRONOMIA
DO ESTADO DE SÃO PAULO – CREA-SP

EDITAL – CONCORRÊNCIA – MELHOR TÉCNICA Nº 90001/2025

19	Não cumprir a legislação trabalhista e securitária com relação a seus empregados.	Média (passível de correção)	Por ocorrência
20	Não realizar de forma devida o pagamento de tributos e taxas que forem devidos em decorrência do objeto deste contrato, bem como as contribuições devidas à Previdência Social, os encargos trabalhistas, prêmios de seguro e de acidentes de trabalho, os encargos que venham a ser criados e exigidos pelos Poderes Públicos e outras despesas que se fizerem necessárias ao cumprimento do objeto pactuado.	Média (passível de correção)	Por ocorrência
21	Não apresentar, quando solicitado pela CONTRATANTE , a comprovação de estarem sendo satisfeitos todos os seus encargos e obrigações trabalhistas, previdenciários e fiscais.	Leve (passível de correção)	Por ocorrência
22	Não observar os prazos estabelecidos pela CONTRATANTE na condução dos serviços objeto deste contrato.	Média (passível de correção)	Por ocorrência
23	Provocar prejuízos e danos à CONTRATANTE devido a sua demora, omissão ou erro, na condução dos serviços objeto deste contrato.	Grave	Por ocorrência
24	Não atuar com atenção e responsabilidade na elaboração de estimativa de custos dos serviços objeto deste contrato.	Média (passível de correção)	Por ocorrência
25	Não prestar o devido esclarecimento à CONTRATANTE sobre eventuais atos ou fatos desabonadores noticiados que envolvam a CONTRATADA .	Grave	Por ocorrência



SERVIÇO PÚBLICO FEDERAL

CONSELHO REGIONAL DE ENGENHARIA E AGRONOMIA DO ESTADO DE SÃO PAULO – CREA-SP

EDITAL – CONCORRÊNCIA – MELHOR TÉCNICA Nº 90001/2025

26	Caucionar ou utilizar o presente contrato como garantia para qualquer operação financeira.	Grave	Por ocorrência
27	Não observar na execução dos serviços as boas práticas de sustentabilidade ambiental, de otimização de recursos, de redução de desperdícios e de redução da poluição.	Leve (passível de correção)	Semestral

13.3.1.2.1 As penalidades decorrentes das condutas tipificadas acima podem ser aplicadas cumulativamente entre si, desde que seu somatório não ultrapasse 10% (dez por cento) do valor atualizado da contratação, sem prejuízo das demais sanções dispostas no subitem 13.1.

13.3.2 No ato de advertência, a **CONTRATANTE** estipulará prazo para o cumprimento da obrigação ou responsabilidade mencionada no inciso I e para a correção das ocorrências de que trata o inciso II, ambos do subitem 13.3.

13.4 A multa moratória poderá ser cobrada pelo atraso injustificado na execução do objeto ou de prazos estipulados.

13.4.1 O atraso sujeitará a **CONTRATADA** à multa de:

I – 0,33% (zero vírgula trinta e três décimos por cento) por dia de atraso na entrega de produto ou execução de serviço, a contar do primeiro dia útil da respectiva data fixada, até o limite de 30 (trinta) dias úteis, calculada sobre o valor correspondente à obrigação não cumprida;

II – 0,66% (zero vírgula sessenta e seis décimos por cento) por dia de atraso, na entrega de produto ou execução de serviço, a contar do primeiro dia útil da respectiva data fixada, calculada sobre o valor correspondente à obrigação não cumprida, em caráter excepcional, se houve justificativa plausível, a juízo da **CONTRATANTE**, quando o atraso ultrapassar 30 (trinta) dias.

13.4.2 O atraso injustificado superior a 30 (trinta) dias na entrega de produto ou execução de serviço poderá caracterizar a inexecução total deste contrato, a juízo da **CONTRATANTE**.

13.4.3 A **CONTRATADA** estará sujeita à multa compensatória de:



SERVIÇO PÚBLICO FEDERAL

**CONSELHO REGIONAL DE ENGENHARIA E AGRONOMIA
DO ESTADO DE SÃO PAULO – CREA-SP**

EDITAL – CONCORRÊNCIA – MELHOR TÉCNICA Nº 90001/2025

I – 1% (um por cento), calculada sobre o valor da nota fiscal correspondente ao produto ou serviço em que tenha ocorrida a falta, quando caracterizada a inexecução parcial ou a execução insatisfatória deste contrato;

II - 1% (um por cento), calculada sobre o valor que reste executar deste contrato ou sobre o valor da dotação orçamentária que reste executar, o que for menor, pela:

a) inexecução total deste contrato;

b) interrupção da execução deste contrato, sem prévia autorização da **CONTRATANTE**.

III – 0,07% (zero vírgula zero sete por cento) do valor deste contrato ou do valor da dotação orçamentária, o que for menor, por dia de atraso, observado o máximo de 2% (dois por cento) pela recusa injustificada em apresentar a garantia prevista no subitem 9.1 deste contrato;

IV - até 1% (um por cento) sobre o valor que reste executar deste contrato ou sobre o valor da dotação orçamentária que reste executar, o que for menor, pelo descumprimento de qualquer cláusula contratual, respeitado o acima disposto neste subitem.

13.5 A suspensão do direito de licitar e contratar com a Administração poderá ser aplicada à **CONTRATADA** se, por culpa ou dolo, prejudicar ou tentar prejudicar a execução deste contrato, nos seguintes prazos e situações:

I. por até 06 (seis) meses:

a) atraso no cumprimento das obrigações assumidas contratualmente, que tenha acarretado prejuízos financeiros para a **CONTRATANTE**;

b) execução insatisfatória do objeto desta contratação, se antes tiver havido aplicação da sanção de advertência ou multa, na forma dos subitens 13.3, 13.4 e 13,5;

II. por até 2 (dois) anos:

a) não conclusão dos serviços contratados;

b) prestação do serviço em desacordo com as especificações constantes da Ordem de Serviço, depois da solicitação de correção efetuada pela **CONTRATANTE**;

c) cometimento de quaisquer outras irregularidades que acarretem prejuízo à **CONTRATANTE**, ensejando a rescisão deste contrato por sua culpa;



SERVIÇO PÚBLICO FEDERAL

CONSELHO REGIONAL DE ENGENHARIA E AGRONOMIA DO ESTADO DE SÃO PAULO – CREA-SP

EDITAL – CONCORRÊNCIA – MELHOR TÉCNICA Nº 90001/2025

d) condenação definitiva por fraude fiscal no recolhimento de quaisquer tributos e contribuições, praticada por meios dolosos;

e) apresentação, à **CONTRATANTE**, de qualquer documento falso ou falsificado, no todo ou em parte, com o objetivo de participar da licitação, que venha ao conhecimento da **CONTRATANTE** após a assinatura deste contrato, ou para comprovar, durante sua execução, a manutenção das condições apresentadas na habilitação;

f) ocorrência de ato capitulado como crime pela Lei nº 14.133/2021, praticado durante o procedimento licitatório, que venha ao conhecimento da **CONTRATANTE** após a assinatura deste contrato;

g) reprodução, divulgação ou utilização, em benefício próprio ou de terceiros, de quaisquer informações de que seus empregados tenham tido conhecimento em razão da execução deste contrato, sem consentimento prévio e expresso da **CONTRATANTE**.

13.5.1 Na aplicação das sanções previstas no subitem 13.6 serão levadas em consideração a gravidade da infração e as circunstâncias atenuantes ou agravantes.

13.6 A declaração de inidoneidade para licitar ou contratar com a Administração será aplicada quando constatada má-fé, ação maliciosa e premeditada em prejuízo da **CONTRATANTE**, atuação com interesses escusos, reincidência em faltas que acarretem prejuízo à **CONTRATANTE** ou aplicações anteriores de sucessivas outras sanções.

13.6.1 A declaração de inidoneidade será aplicada à **CONTRATADA** se, entre outros casos:

I. sofrer condenação definitiva por fraude fiscal no recolhimento de quaisquer tributos, praticada por meios dolosos;

II. demonstrar, a qualquer tempo, não possuir idoneidade para licitar ou contratar com a **CONTRATANTE**, em virtude de atos ilícitos praticados; ou

III. reproduzir, divulgar ou utilizar, em benefício próprio ou de terceiros, quaisquer informações de que seus empregados tenham tido conhecimento em razão da execução deste contrato, sem consentimento prévio da **CONTRATANTE**.

13.6.2 A declaração de inidoneidade implica proibição da **CONTRATADA** de transacionar com a Administração, enquanto perdurarem os motivos determinantes da punição ou até que seja promovida a reabilitação, perante a autoridade que aplicou a



SERVIÇO PÚBLICO FEDERAL

CONSELHO REGIONAL DE ENGENHARIA E AGRONOMIA DO ESTADO DE SÃO PAULO – CREA-SP

EDITAL – CONCORRÊNCIA – MELHOR TÉCNICA Nº 90001/2025

penalidade, que será concedida sempre que a **CONTRATADA** ressarcir a **CONTRATANTE** pelos prejuízos resultantes e depois de decorrido o prazo da sanção aplicada.

13.7 Da aplicação das sanções de advertência, multa e suspensão do direito de licitar ou contratar com a Administração caberá recurso, no prazo de 3 (três) dias úteis, contado do primeiro dia útil subseqüente ao do recebimento da comunicação.

13.7.1 O recurso referente à aplicação de sanções deverá ser dirigido à autoridade imediatamente superior, por intermédio daquela responsável pela sua aplicação, a qual poderá reconsiderar sua decisão, no prazo de 3 (três) dias úteis, ou, nesse mesmo prazo, enviá-lo à instância superior, devidamente motivado, devendo, nesse caso, a decisão ser proferida dentro do prazo de 10 (dez) dias úteis, contado do recebimento do recurso, conforme especificado a seguir:

a) a advertência e a multa: à autoridade competente, por intermédio do gestor, fiscal ou autoridade competente;

b) impedimento do direito de licitar ou contratar com a Administração.

13.8 As sanções aqui previstas são independentes entre si, podendo ser aplicadas isoladas ou cumulativamente, sem prejuízo de outras medidas cabíveis, respondendo ainda a **CONTRATADA** por qualquer indenização suplementar no montante equivalente ao prejuízo excedente que causar, na forma do parágrafo único do art. 416 do Código Civil Brasileiro.

13.9 A aplicação das sanções previstas neste contrato não exclui a possibilidade de aplicação de outras, previstas na Lei nº 14.133/2021, incluída a responsabilização da **CONTRATADA** por eventuais perdas e danos causados à **CONTRATANTE**.

13.10 O valor das multas poderá ser descontado da garantia constituída, do valor da fatura de quaisquer serviços referentes a este contrato, cobrado diretamente ou, ainda, quando for o caso, cobrado judicialmente da **CONTRATADA**.

13.10.1 O valor das multas deverá ser recolhido no prazo máximo de 10 (dez) dias corridos, a contar da data do recebimento da comunicação enviada pela **CONTRATANTE**.

14. RESCISÃO

14.1 Este contrato poderá ser rescindido a qualquer tempo, independentemente de notificações ou interpelações judiciais ou extrajudiciais, com base nos motivos previstos no art. 155 da Lei nº 14.133/2021.



SERVIÇO PÚBLICO FEDERAL

CONSELHO REGIONAL DE ENGENHARIA E AGRONOMIA DO ESTADO DE SÃO PAULO – CREA-SP

EDITAL – CONCORRÊNCIA – MELHOR TÉCNICA Nº 90001/2025

14.1.1 O presente contrato também poderá ser rescindido, independentemente de interpelação judicial ou extrajudicial, desde que motivado o ato e assegurados o contraditório e a ampla defesa, quando a **CONTRATADA**:

- a) for atingida por protesto de título, execução fiscal ou outros fatos que comprometam a sua capacidade econômico-financeira;
- b) for envolvida em escândalo público e notório;
- c) quebrar o sigilo profissional;
- d) utilizar, em benefício próprio ou de terceiros, informações não divulgadas ao público e às quais tenha acesso por força de suas atribuições contratuais;
- e) não prestar garantia suficiente para assegurar o cumprimento das obrigações contratuais;
- f) der motivo à suspensão dos serviços por parte de autoridades competentes, caso em que responderá por eventual aumento de custos daí decorrentes e por perdas e danos que a **CONTRATANTE**, como consequência, venha a sofrer;
- g) deixar de comprovar sua regularidade fiscal, incluídas contribuições trabalhistas e previdenciárias e depósitos do FGTS, para com seus empregados, na forma definida no presente contrato;
- h) vier a ser declarada inidônea por qualquer órgão ou entidade da Administração Pública.

14.1.2 Exceto quando se tratar de caso fortuito, força maior ou razões de interesse público, a rescisão acarretará, independentemente de qualquer procedimento judicial ou extrajudicial, a retenção dos créditos decorrentes deste contrato, até o limite dos prejuízos causados à **CONTRATANTE**, ou a execução da garantia contratual, para ressarcimento dos valores das multas e indenizações a ele devidos.

14.1.2.1 Caso a retenção não possa ser efetuada, no todo ou em parte, na forma prevista no subitem 14.1.2, a **CONTRATADA** será notificada para, no prazo de 05 (cinco) dias úteis, a contar do recebimento da notificação, recolher o respectivo valor em agência bancária a ser indicada pela **CONTRATANTE**.

14.2 Os casos de rescisão contratual serão formalmente motivados nos autos do processo administrativo, assegurado o contraditório e a ampla defesa.



SERVIÇO PÚBLICO FEDERAL

CONSELHO REGIONAL DE ENGENHARIA E AGRONOMIA DO ESTADO DE SÃO PAULO – CREA-SP

EDITAL – CONCORRÊNCIA – MELHOR TÉCNICA Nº 90001/2025

14.2.1 A rescisão unilateral ou amigável deverá ser precedida de autorização escrita e fundamentada da autoridade competente.

14.3 Fica expressamente acordado que, em caso de rescisão, nenhuma remuneração será cabível, a não ser o ressarcimento de despesas autorizadas pela **CONTRATANTE** e comprovadamente executadas pela **CONTRATADA**, previstas no presente contrato.

14.4 Em caso de alteração das condições de habilitação jurídica da **CONTRATADA**, em razão de fusão, cisão, incorporação, associação, cessão ou transferência, total ou parcial, o presente contrato poderá ser ratificado e sub-rogado para a nova empresa, sem ônus para a **CONTRATANTE**, e com a concordância desta, com transferência de todas as obrigações assumidas, independentemente de notificação judicial ou extrajudicial.

14.4.1 A **CONTRATANTE** se reserva o direito de continuar ou não com a execução deste contrato com a empresa resultante da alteração social.

14.4.2 Em caso de cisão, a **CONTRATANTE** poderá rescindir o presente contrato ou continuar sua execução, em relação ao prazo restante deste contrato, pela empresa que, entre as surgidas da cisão, melhor atenda às condições inicialmente pactuadas.

14.4.3 Em qualquer das hipóteses previstas no subitem 14.4, a ocorrência deverá ser formalmente comunicada à **CONTRATANTE**, anexando-se o documento comprobatório da alteração social, devidamente registrada.

14.4.3.1 A não apresentação do comprovante em até 5 (cinco) dias úteis após o registro da alteração social poderá implicar a aplicação das sanções previstas no presente contrato e na lei.

15 FISCALIZAÇÃO E ACEITAÇÃO

15.1 O Contratante fiscalizará a execução dos produtos e serviços contratados e verificará o cumprimento das especificações técnicas, podendo rejeitá-los, no todo ou em parte, quando não corresponderem ao desejado ou especificado.

15.1.1 Será nomeado gestor e fiscal, titular e substituto, para acompanhar e fiscalizar a execução do contrato a ser firmado e registrar em relatório todas as ocorrências, deficiências, irregularidades ou falhas porventura observadas na execução dos produtos e serviços e terá poderes, entre outros, para notificar a Contratada, objetivando sua imediata correção.

15.2 A fiscalização pelo Contratante em nada restringe a responsabilidade, única, integral e exclusiva da Contratada pela perfeita execução dos produtos e serviços.



SERVIÇO PÚBLICO FEDERAL

CONSELHO REGIONAL DE ENGENHARIA E AGRONOMIA DO ESTADO DE SÃO PAULO – CREA-SP

EDITAL – CONCORRÊNCIA – MELHOR TÉCNICA Nº 90001/2025

15.3 A não aceitação de algum serviço, no todo ou em parte, não implicará a dilação do prazo de entrega, salvo expressa concordância do Contratante.

15.4 A Contratada adotará as providências necessárias para que a execução de qualquer produto ou serviço considerada não aceitável, no todo ou em parte, seja refeita ou reparada nos prazos estipulados pela fiscalização, sem ônus para o Contratante.

15.5 A autorização, pelo Contratante, dos serviços executados pela Contratada ou por fornecedores especializados não a desobrigará de sua responsabilidade quanto à perfeita execução técnica e comprovação dos serviços.

15.6 A ausência de comunicação por parte do Contratante, referente à irregularidade ou falhas, não exime a Contratada das responsabilidades determinadas no contrato a ser firmado.

15.7 A Contratada permitirá e oferecerá condições para a mais ampla e completa fiscalização, durante a vigência do contrato a ser firmado, fornecendo informações, propiciando o acesso à documentação pertinente e aos produtos e serviços em execução e atendendo às observações e exigências apresentadas pela fiscalização.

15.8 A Contratada se obriga a permitir que a auditoria interna do Contratante e ou auditoria externa por ela indicada tenham acesso aos documentos e materiais que digam respeito aos produtos e serviços prestados ao Contratante.

15.9 Ao Contratante é facultado o acompanhamento da execução dos produtos e serviços objeto do contrato a ser firmado, juntamente com representante credenciado pela Contratada.

15.10 O Contratante poderá, a seu juízo, avaliar o desempenho da Contratada quanto ao planejamento e à execução dos produtos e serviços objeto do contrato a ser firmado.

15.10.1 A avaliação será considerada pelo Contratante para: apurar a necessidade de solicitar da Contratada correções que visem maior qualidade dos serviços prestados; decidir sobre prorrogação de vigência ou rescisão contratual; e fornecer, quando solicitado pela Contratada, declarações sobre seu desempenho para servir de prova de capacitação técnica em licitações.

16. OBRIGAÇÕES PERTINENTES À LGPD

16.1 As partes envolvidas, por si e por seus colaboradores, deverão observar as disposições da Lei 13.709 de 14 de agosto de 2018, Lei Geral de Proteção de Dados - LGPD, quando do tratamento dos dados pessoais ou dados pessoais sensíveis, em especial quanto à finalidade, boa-fé e demais princípios insculpidos no art. 6º da LGPD.



SERVIÇO PÚBLICO FEDERAL

**CONSELHO REGIONAL DE ENGENHARIA E AGRONOMIA
DO ESTADO DE SÃO PAULO – CREA-SP**

EDITAL – CONCORRÊNCIA – MELHOR TÉCNICA Nº 90001/2025

16.1.1 A Contratante figura na qualidade de Controlador de dados enquanto a Contratada é definida como Operadora de dados.

16.1.1.1 A Contratante e a Contratada serão consideradas controladoras conjuntas quando esta transferir dados pessoais e dados pessoais sensíveis de seus representantes, prepostos ou colaboradores à Contratante.

16.2 A Contratada indicará encarregado para assuntos relacionados à LGPD que poderá ser o mesmo colaborador qualificado como preposto para outros assuntos relacionados à execução do Contrato.

16.2.1 O fiscal nomeado pela Contratante contará com a orientação da unidade da Contratante indicada como encarregada para atuar como canal de comunicação entre a Contratante, os titulares dos dados e a Autoridade Nacional de Proteção de Dados (ANPD).

16.3 A Contratante tratará dados pessoais e dados pessoais sensíveis dos representantes, prepostos ou colaboradores da Contratada, para viabilizar acesso às instalações físicas e sistemas de informação essenciais ao desenvolvimento das atividades contratadas, além de cumprir com o dever legal de fiscalização na execução do Contrato.

16.3.1 Os dados pessoais dos representantes, prepostos e colaboradores da Contratada, obtidos em razão desse Contrato, poderão ser divulgados pela Contratante com a finalidade de cumprir mandamentos legais e jurisprudenciais relacionados à transparência.

16.4 A Contratada está obrigada a guardar sigilo por si, por seus colaboradores ou prepostos, nos termos da LGPD, em relação aos dados, informações ou documentos de qualquer natureza, exibidos, manuseados ou que, por qualquer forma ou modo, venham tomar conhecimento ou ter acesso em razão deste Contrato, ficando, na forma da lei responsáveis pelas consequências de eventual tratamento indevido ou uso em desconformidade com o objeto desse Contrato.

16.5 A Contratada dará conhecimento formal aos seus empregados das obrigações e condições acordadas nesta cláusula contratual, inclusive no tocante à Política de Proteção de Dados Pessoais da Contratante, cujos princípios deverão ser aplicados ao tratamento dos dados pessoais e dados pessoais sensíveis.

16.5.1 A Contratante se certificará de que as pessoas autorizadas a tratar os dados



SERVIÇO PÚBLICO FEDERAL

CONSELHO REGIONAL DE ENGENHARIA E AGRONOMIA DO ESTADO DE SÃO PAULO – CREA-SP

EDITAL – CONCORRÊNCIA – MELHOR TÉCNICA Nº 90001/2025

pessoais assumam compromisso de confidencialidade ou estejam sujeitas a obrigações legais de confidencialidade.

16.6 É vedado à Contratada o tratamento de dados pessoais realizado em decorrência da execução contratual para finalidade distinta daquela do objeto da contratação, sob pena de responsabilização administrativa, civil e criminal.

16.7 A Contratada responderá administrativa e judicialmente por eventuais danos patrimoniais, morais, individuais ou coletivos, aos titulares de dados pessoais tratados, causados em decorrência da execução contratual, por inobservância à LGPD.

16.8 A Contratada fica obrigada a comunicar à Contratante qualquer incidente de acessos não autorizados aos dados pessoais, situações acidentais ou ilícitas de destruição, perda, alteração, comunicação ou qualquer forma de tratamento inadequado ou ilícito, para que a Contratante adote, se for o caso, as providências dispostas no art.48 da LGPD.

16.9 Extinto o presente instrumento ou alcançado o objeto que encerre o tratamento de dados pessoais, estes serão eliminados, inclusive toda e qualquer cópia deles porventura existente, seja em formato físico ou digital, autorizada a conservação conforme as hipóteses previstas no art.16 da LGPD

17. DISPOSIÇÕES GERAIS

17.1 Para a execução, a Contratada deve obrigatoriamente possuir, além de estrutura administrativa habilitada, quantitativo suficiente de profissionais que deverão estar disponíveis para a execução dos produtos e serviços, objeto deste contrato, e que, excepcionalmente, poderão ser alocados nas dependências da Contratante, por tempo determinado, de forma a atender as demandas com a qualidade e os prazos exigidos, na prestação dos produtos e serviços constantes do Apêndice I deste Anexo.

17.1.1 A execução pela Contratada de produtos e serviços nas dependências da Contratante resulta da necessidade de maior proximidade entre as equipes e de um atendimento contínuo não passível de ser prestado à distância pela Contratada.

18 APÊNDICES

18.1 Integram este Anexo os seguintes apêndices:

- Apêndice I: Requisitos da Contratação – Produtos e Serviços Essenciais;
Apêndice II: Estimativa de Quantidades para Contratação;
Apêndice III: Apresentação e Julgamento das Propostas Técnicas;



SERVIÇO PÚBLICO FEDERAL

CONSELHO REGIONAL DE ENGENHARIA E AGRONOMIA
DO ESTADO DE SÃO PAULO – CREA-SP

EDITAL – CONCORRÊNCIA – MELHOR TÉCNICA Nº 90001/2025

- Apêndice IV: *Briefing*
- Apêndice V: Apresentação e Julgamento das Propostas de Preços; e
- Apêndice V-A: Modelo de Proposta de Preços.



SERVIÇO PÚBLICO FEDERAL

CONSELHO REGIONAL DE ENGENHARIA E AGRONOMIA DO ESTADO DE SÃO PAULO – CREA-SP

EDITAL – CONCORRÊNCIA – MELHOR TÉCNICA Nº 90001/2025

APÊNDICE I

REQUISITOS TÉCNICOS DA CONTRATAÇÃO - PRODUTOS E SERVIÇOS ESSENCIAIS

1. Estratégia de Comunicação

1.1. Avaliação da Percepção de Imagem

Descritivo: Planejamento e execução de estudo ou levantamento para avaliação de percepção de imagem do CONTRATANTE pelos seus públicos de relacionamento, bem como para identificação de temas sensíveis e de tendências. A avaliação será realizada a partir de *briefing* com o CONTRATANTE e as entrevistas regionais devem, preferencialmente, representar todas as localidades definidas pelo CONTRATANTE. Devem ser realizadas atividades para: seleção de entrevistados, elaboração de roteiro de entrevistas, realização de entrevistas, consolidação de informações e análise de dados e resultados.

Entregas:

- Relatório do estudo ou levantamento, contendo análise do *briefing*, detalhamento da proposta, lista dos entrevistados, roteiro das entrevistas.
- Entrevistas gravadas em áudio e transcritas.
- Relatório com a consolidação das informações levantadas e a análise dos dados e resultados, contemplando diagnósticos e recomendações, se for o caso.
- Apresentação ao CONTRATANTE sobre a percepção de sua imagem ou dos temas de sua atuação.

Aspectos a serem considerados na avaliação da atividade:

- Cumprimento do prazo.
- Acuidade demonstrada na análise do *briefing*.
- Adequação da proposta e dos entrevistados selecionados.
- Pertinência do roteiro de entrevistas.
- Consistência da análise dos resultados.
- Assertividade das conclusões.



SERVIÇO PÚBLICO FEDERAL

CONSELHO REGIONAL DE ENGENHARIA E AGRONOMIA DO ESTADO DE SÃO PAULO – CREA-SP

EDITAL – CONCORRÊNCIA – MELHOR TÉCNICA Nº 90001/2025

- Exequibilidade das recomendações.
- Organização, clareza e objetividade das informações e dados apresentados.

Características consideradas na classificação da complexidade:

- Quantidade de entrevistas,
- Prazo de entrega.

Complexidade:

Baixa	Até 100 entrevistas. Prazo de entrega: Até 20 dias úteis.
Média	Até 300 entrevistas. Prazo de entrega: Até 40 dias úteis.
Alta	Até 500 entrevistas. Prazo de entrega: Até 60 dias úteis.

1.2. Mapa de Mídia e Influenciadores

Descritivo: Identificação, quantificação e qualificação de jornalistas e outros formadores de opinião (como as lideranças locais) que influenciam as percepções do cidadão por meio da divulgação de informações sobre o Crea-SP e suas temáticas.

Entregas: Planilha contendo relação dos formadores de opinião, com nome do influenciador, seu perfil, histórico profissional, síntese de seu posicionamento e os assuntos sensíveis aos quais está relacionado, canais e veículos de comunicação (*on-line* e *off-line*) que atua podendo ser de sua autoria ou de terceiros, com as respectivas estatísticas de audiência e recomendações de ação de relacionamento e de distribuição de informação personalizada.

Aspectos a serem considerados na avaliação da atividade:

- Cumprimento do prazo.
- Consistência da indicação dos influenciadores em relação ao Crea-SP e suas temáticas.
- Qualidade da apresentação das informações, quanto à organização, clareza e objetividade.

Características consideradas na classificação da complexidade:



SERVIÇO PÚBLICO FEDERAL

CONSELHO REGIONAL DE ENGENHARIA E AGRONOMIA DO ESTADO DE SÃO PAULO – CREA-SP

EDITAL – CONCORRÊNCIA – MELHOR TÉCNICA Nº 90001/2025

- Quantidade de influenciadores mapeados.
- Prazo de entrega.

Complexidade:

Baixa	Até 300 influenciadores. Prazo de entrega: Até 20 dias úteis.
Média	De 301 a 600 influenciadores. Prazo de entrega: Até 30 dias úteis.
Alta	De 601 a 1.000 influenciadores. Prazo de entrega: Até 60 dias úteis.

1.3. Diagnóstico e Matriz Estratégica

Descritivo: Levantamento de informações e análise do ambiente e dos cenários internos e externos do CONTRATANTE e de suas temáticas que subsidiará o plano de ação de comunicação corporativa do órgão/entidade, contemplando:

- Identificação de públicos internos e externos relevantes para o órgão/entidade em relação às suas temáticas.
- Planejamento e realização de entrevistas exploratórias de imersão, presenciais, gravadas em áudio e transcritas, com os públicos identificados.
- Realização de *benchmarking* junto a órgãos/entidades que atuem de forma exemplar.
- Levantamento de informações sobre o CONTRATANTE e suas temáticas em outras fontes, tais como: livros, *websites*, estudos acadêmicos, publicações de entidades setoriais, auditorias de imagem, entre outras.
- Levantamento de insumos relevantes relacionados ao CONTRATANTE, tais como missão, visão de futuro, matriz *swot* (pontos fortes, pontos fracos, ameaças e oportunidade).
- Definição dos objetivos da comunicação corporativa do CONTRATANTE em suas temáticas de atuação.
- Desenvolvimento de matriz estratégica dos objetivos da comunicação institucional do CONTRATANTE em suas temáticas de atuação.



SERVIÇO PÚBLICO FEDERAL

CONSELHO REGIONAL DE ENGENHARIA E AGRONOMIA DO ESTADO DE SÃO PAULO – CREA-SP

EDITAL – CONCORRÊNCIA – MELHOR TÉCNICA Nº 90001/2025

- Indicação dos potenciais parceiros, recursos, gestores e ferramentas necessárias para o sucesso da atuação em comunicação institucional do CONTRATANTE.

Entregas:

- Relatório com o roteiro das entrevistas, lista dos entrevistados, entrevistas transcritas e demais informações identificadas em outras fontes.

- Relatório analítico da matriz *swot* (pontos fortes e pontos fracos do CONTRATANTE e ameaças e oportunidades).

- Relatório com a estratégia proposta na matriz estratégica.

Aspectos a serem considerados na avaliação da atividade:

- Cumprimento do prazo.

- Abrangência e consistência do diagnóstico.

- Confiabilidade das fontes pesquisadas.

- Qualidade da apresentação das informações dos relatórios.

Características consideradas na classificação da complexidade:

- Quantidade de entrevistas.

- Prazo de entrega.

Complexidade:

Baixa	Até 10 entrevistas. Prazo de entrega: Até 15 dias úteis.
Média	Até 50 entrevistas. Prazo de entrega: Até 25 dias úteis.
Alta	Até 100 entrevistas. Prazo de entrega: Até 35 dias úteis.

1.4. Plano Estratégico de Comunicação Institucional

Descritivo: Plano estratégico de comunicação institucional do CONTRATANTE, baseado no diagnóstico e na matriz estratégica, abrangendo os seguintes pontos:



SERVIÇO PÚBLICO FEDERAL

CONSELHO REGIONAL DE ENGENHARIA E AGRONOMIA DO ESTADO DE SÃO PAULO – CREA-SP

EDITAL – CONCORRÊNCIA – MELHOR TÉCNICA Nº 90001/2025

- Definição dos objetivos estratégicos do plano.
- Proposição e validação das mensagens-chave a serem transmitidas pelo órgão/entidade junto a seus públicos.
- Proposição e validação de política de porta-vozes: identificação dos membros da instituição que poderão representá-la formalmente; dos temas a serem abordados pelos porta-vozes; da abrangência das informações a serem repassadas e das formas de aplicação das mensagens-chave.
- Recomendação de ações e eventos com vistas a atingir os objetivos do CONTRATANTE.
- Recomendação de treinamento de porta-vozes e indicação do escopo do treinamento.
- Cronograma de realização das ações propostas.

Entregas: Plano estratégico de comunicação institucional do CONTRATANTE, nas versões impressa e digital.

Aspectos a serem considerados na avaliação da atividade:

- Cumprimento do prazo.
- Aderência e alinhamento do Plano às diretrizes do Crea-SP;
- Abrangência e sua aplicabilidade.
- Qualidade da apresentação das informações nos documentos.

Características consideradas na classificação da complexidade: Não se aplica

Prazo de entrega: Até 20 dias úteis.

1.5. Plano de Ação de Comunicação Interna

Descritivo: O Plano de Ação voltado para Comunicação Interna/Endomarketing, deve abranger e partir dos tais temas:

- Aprimoramento de conteúdos em plataformas exclusivas/Intranet

Como primeiro passo para fortalecer o corpo de colaboradores e aumentar o apreço pela cultura da empresa, necessário produzir conteúdos exclusivos e informativos para as intranets dos funcionários. O objetivo é estimular a discussão e aproximação de diversos



SERVIÇO PÚBLICO FEDERAL

CONSELHO REGIONAL DE ENGENHARIA E AGRONOMIA DO ESTADO DE SÃO PAULO – CREA-SP

EDITAL – CONCORRÊNCIA – MELHOR TÉCNICA Nº 90001/2025

temas, gerando engajamento e produtividade e evitando assim, ruídos capazes de impactar, de maneira negativa, a imagem deste Conselho.

- Gerar ações de integração

Com o objetivo de administrar uma comunicação plena, sem grupos privados ou limitados, este Conselho necessita de ações integrativas para o seu corpo de funcionários. Diante da grandeza desta autarquia, se faz essencial a apresentação de toda estrutura organizacional, ações e benefícios, apresentação de toda a estrutura técnica e papel na sociedade, para um novo colaborador. Eliminar dúvidas, falar sobre a história deste Conselho e explicitar os valores e culturas, se fazem de extrema importância.

- Fortalecimento da cultura organizacional deste Conselho

Na clareza do corpo funcional ter o mesmo discurso e o mesmo alinhamento de comunicação, elenca-se princípios a serem trabalhados de maneira interna, nesta autarquia: Inspirar, falar, escutar, desenvolver, cuidar, aproximar. Se faz necessário a realização de palestras, workshops, eventos, capacitação. Desenvolvendo então, habilidades dos colaboradores e conselheiros do Crea-SP, de forma contínua, a fim de modernizar a cultura organizacional.

Entregas:

- Relatório com a quantidade, complexidade, de conteúdos criados exclusivamente, bem como as ações.
- Plano de ação com a estratégia proposta para aperfeiçoar tal comunicação.
- Plano de ação de comunicação para crises internas.

Aspectos a serem considerados na avaliação da atividade:

- Cumprimento do prazo.
- Abrangência e consistência dos conteúdos.
- Confiabilidade das fontes pesquisadas e mencionadas para eventos e capacitação.
- Qualidade no relatório estratégico para aperfeiçoamento de tal comunicação.
- Qualidade da apresentação das informações dos relatórios.



SERVIÇO PÚBLICO FEDERAL

CONSELHO REGIONAL DE ENGENHARIA E AGRONOMIA DO ESTADO DE SÃO PAULO – CREA-SP

EDITAL – CONCORRÊNCIA – MELHOR TÉCNICA Nº 90001/2025

Características consideradas na classificação da complexidade:

- Quantidade de conteúdos gerados.
- Prazo de entrega.
- Qualidade na estratégia proposta.

Complexidade: não se aplica.

2. Assessoria de Imprensa

2.1 Atendimento de Demandas de Veículos de Comunicação

Descritivo: Desenvolvimento contínuo de atividades nas dependências do CONTRATANTE, com período de execução mensal, no atendimento, recebimento, tratamento e resposta às solicitações de veículos de comunicação nacionais, regionais e internacionais. Inclui as seguintes atividades:

- Atendimento telefônico, por e-mail ou por outros meios eletrônicos.
- Atendimento presencial.
- Consulta a fontes.
- Elaboração de *press-releases*, notas, artigos, respostas e outros conteúdos.
- Envio de *press-releases*, notas, artigos, respostas e outros conteúdos;
- Atualização do *mailing* a partir do contato realizado.

Entregas: Relatórios mensais da quantidade de solicitações atendidas, com identificação dos veículos de comunicação e dos jornalistas solicitantes, o teor de cada demanda e respectiva resposta.

Aspectos a serem considerados na avaliação da atividade:

- Cumprimento do prazo.
- Alinhamento da resposta ao posicionamento estratégico, ao discurso institucional e às mensagens-chave do CONTRATANTE.
- Amplitude das informações repassadas.



SERVIÇO PÚBLICO FEDERAL

CONSELHO REGIONAL DE ENGENHARIA E AGRONOMIA DO ESTADO DE SÃO PAULO – CREA-SP

EDITAL – CONCORRÊNCIA – MELHOR TÉCNICA Nº 90001/2025

- Comparativo entre o relatório mensal apresentado com o resultado de auditoria de imagem, no mesmo período.

Características consideradas na classificação da complexidade: Perfil das equipes (formação acadêmica, qualificação, experiência profissional e idiomas) para o atendimento da demanda.

Complexidade:

Baixa	Profissional de Comunicação Júnior: nível superior (cursos reconhecidos pelo Ministério da Educação) com, no mínimo, 1 ano de experiência na área de Comunicação, com atuação em agências/ empresas. Conhecimento técnico das ferramentas disponíveis para redação de textos e de <i>softwares</i> usados para geração de <i>mailing</i> e divulgação. Habilidade na apuração de informações, elaboração de relatórios, monitoramento de <i>clipping</i> e realização de <i>follow-up</i> com jornalistas.
Média	Profissional de Comunicação Pleno: nível superior (cursos reconhecidos pelo Ministério da Educação), com, no mínimo, 5 anos de experiência na área de Comunicação, com atuação em assessorias de órgãos públicos, agências/empresas ou em veículos de comunicação, e atuação como analista em órgãos públicos, agências, e/ou repórter, e/ou editor assistente. Conhecimento técnico das ferramentas disponíveis para redação de textos e de <i>softwares</i> usados para geração de <i>mailing</i> e divulgação e, ainda, bons conhecimentos de inglês.
Alta	Profissional de Comunicação Sênior: nível superior (cursos reconhecidos pelo Ministério da Educação), com, no mínimo, 8 anos de atuação em assessorias de imprensa de órgãos públicos, agências, empresas ou em veículos de comunicação de abrangência nacional, ou ter atuado como gerente ou coordenador de atendimento em assessorias de imprensa pública ou agência. Experiência em administração e coordenação das atividades de Comunicação, redação e edição de textos, discursos e artigos, além das demais atividades envolvidas no atendimento, tais como: definir divulgações e programas de relacionamento com jornalistas. Responsável pela consolidação e apresentação de relatórios. Gerenciamento de equipes. Domínio do idioma inglês.
Altíssima	Profissional de Comunicação Master: nível superior (cursos reconhecidos pelo Ministério da Educação), com, no mínimo, 10 anos de atuação em órgãos públicos/agências/empresas ou veículos de comunicação de abrangência nacional; experiência como chefe ou coordenador de assessoria de imprensa privada ou governamental, gerente de



SERVIÇO PÚBLICO FEDERAL

CONSELHO REGIONAL DE ENGENHARIA E AGRONOMIA DO ESTADO DE SÃO PAULO – CREA-SP

EDITAL – CONCORRÊNCIA – MELHOR TÉCNICA Nº 90001/2025

atendimento em órgão público, agências, e/ou redator chefe, e/ou editor. Conhecimento amplo das ferramentas de gestão e habilidades para elaboração de proposta de trabalho de Comunicação e de orçamentos, definição e implantação de planejamentos, projetos de Comunicação, formulação de políticas e estratégias de Comunicação e de relacionamento com formadores de opinião, condução de <i>media training</i> e gestão de eventos. Responsável por gerenciar e liderar equipes para execução das ações do planejamento de Comunicação. Domínio do idioma inglês.

2.2 Contatos Proativos com Veículos de Comunicação

Descritivo: Desenvolvimento contínuo de atividades nas dependências do CONTRATANTE, com período de execução mensal, na realização de contatos proativos para articulação com veículos de comunicação - nacionais, regionais e internacionais -, com o objetivo de gerar pautas de interesse, divulgar ações e promover a imagem institucional do CONTRATANTE, incluindo as seguintes atividades:

- Contatos telefônicos, por e-mail ou por outros meios eletrônicos.
- Contatos presenciais.
- Envio de *press-releases*, notas e outros conteúdos.
- Atualização do *mailing* a partir do contato realizado.

Entregas: Relatórios mensais com as quantidades das pautas geradas, os respectivos temas e conteúdos e os dados dos veículos de comunicação e dos jornalistas responsáveis pelas matérias.

Aspectos a serem considerados na avaliação da atividade:

- Cumprimento do prazo.
- Relevância do veículo de comunicação e do profissional de mídia contatado, em termos do alcance de público e do seu potencial como formador de opinião.
- Espaço editorial obtido (mídia espontânea).
- Alinhamento da pauta às prioridades estratégicas do CONTRATANTE.
- Comparativo entre o relatório mensal apresentado com o resultado de auditoria de imagem, no mesmo período.



SERVIÇO PÚBLICO FEDERAL

CONSELHO REGIONAL DE ENGENHARIA E AGRONOMIA DO ESTADO DE SÃO PAULO – CREA-SP

EDITAL – CONCORRÊNCIA – MELHOR TÉCNICA Nº 90001/2025

Características consideradas na classificação da complexidade: Perfil das equipes (formação acadêmica, qualificação, experiência profissional e idiomas) para o atendimento da demanda.

Complexidade:

Baixa	Profissional de Comunicação Júnior: nível superior (cursos reconhecidos pelo Ministério da Educação), com, no mínimo, 1 ano de experiência na área de Comunicação, com atuação em agências/ empresas. Conhecimento técnico das ferramentas disponíveis para redação de textos e de <i>softwares</i> usados para geração de <i>mailing</i> e divulgação. Habilidade na apuração de informações, elaboração de relatórios, monitoramento de <i>clipping</i> e realização de <i>follow-up</i> com jornalistas.
Média	Profissional de Comunicação Pleno: nível superior (cursos reconhecidos pelo Ministério da Educação), com, no mínimo, 5 anos de experiência na área de Comunicação, com atuação em assessorias de órgãos públicos, agências/empresas ou em veículos de comunicação, e atuação como analista em órgãos públicos, agências, e/ou repórter, e/ou editor assistente. Conhecimento técnico das ferramentas disponíveis para redação de textos e de <i>softwares</i> usados para geração de <i>mailing</i> e divulgação e, ainda, bons conhecimentos de inglês.
Alta	Profissional de Comunicação Sênior: nível superior (cursos reconhecidos pelo Ministério da Educação), com, no mínimo, 8 anos de atuação em assessorias de imprensa de órgãos públicos, agências, empresas ou em veículos de comunicação de abrangência nacional, ou ter atuado como gerente ou coordenador de atendimento em assessorias de imprensa pública ou agência. Experiência em administração e coordenação das atividades de Comunicação, redação e edição de textos, discursos e artigos, além das demais atividades envolvidas no atendimento, tais como: definir divulgações e programas de relacionamento com jornalistas. Responsável pela consolidação e apresentação de relatórios. Gerenciamento de equipes. Domínio do idioma inglês.
Altíssima	Profissional de Comunicação Master: nível superior (cursos reconhecidos pelo Ministério da Educação), com, no mínimo, 10 anos de atuação em órgãos públicos/agências/empresas ou veículos de comunicação de abrangência nacional; experiência como chefe ou coordenador de assessoria de imprensa privada ou governamental, gerente de atendimento em órgão público, agências, e/ou redator chefe, e/ou editor. Conhecimento amplo das ferramentas de gestão e habilidades para elaboração de proposta de trabalho de comunicação e de orçamentos,



SERVIÇO PÚBLICO FEDERAL

CONSELHO REGIONAL DE ENGENHARIA E AGRONOMIA DO ESTADO DE SÃO PAULO – CREA-SP

EDITAL – CONCORRÊNCIA – MELHOR TÉCNICA Nº 90001/2025

	definição e implantação de planejamentos, projetos de comunicação, formulação de políticas e estratégias de comunicação e de relacionamento com formadores de opinião, condução de <i>média training</i> e gestão de eventos. Responsável por gerenciar e liderar equipes para execução das ações do planejamento de comunicação. Domínio do idioma inglês.
--	---

Prazo de entrega: Execução continuada mensal.

3. Treinamento

3.1 Planejamento e Execução de Media Training

Descritivo: Treinamento de porta-vozes para relacionamento com a imprensa, mediante apresentação de perfil dos veículos de comunicação e de jornalistas de diferentes mídias, orientações e procedimentos para o contato adequado com jornalistas, havendo, se necessário, acompanhamento de fonoaudiólogo, atividades práticas, por meio da simulação de entrevistas, análise e avaliação conjunta da postura dos participantes em situações diversas, simulação de entrevistas com gravação de vídeos, análise de performance com identificação e definição de responsabilidades do grau de autonomia de cada um dos porta-vozes, em relação às temáticas relacionadas ao Crea-SP.

Entregas: Planejamento e estruturação do *media training* e relatórios de avaliação com informações relativas ao evento e ao desempenho de cada participante, acompanhado dos DVDs com gravações realizadas no decorrer do treinamento.

Aspectos a serem considerados na avaliação da atividade:

- Cumprimento do prazo.
- Desempenho dos instrutores.
- Relevância das informações repassadas.
- Pertinência das atividades práticas e simulações realizadas no treinamento com as situações reais vivenciadas pelo CONTRATANTE.
- Avaliação dos participantes.

Características consideradas na classificação da complexidade:

- Quantidade de participantes, tipo do treinamento com base nos meios de comunicação (Eletrônicos: TV, e Rádio, Impressos: Jornal e Revista e Digitais: Mídias *on-line*/sociais).



SERVIÇO PÚBLICO FEDERAL

CONSELHO REGIONAL DE ENGENHARIA E AGRONOMIA DO ESTADO DE SÃO PAULO – CREA-SP

EDITAL – CONCORRÊNCIA – MELHOR TÉCNICA Nº 90001/2025

- Carga horária do treinamento.

Complexidade:

Baixa	Treinamento de 1 porta-voz para os meios TV e Impressos. Carga horária de até 4 horas.
Média	Treinamento de até 4 porta-vozes para os meios TV, Rádio e Impressos. Carga horária de até 6 horas.
Alta	Treinamento de até 4 porta-vozes para os meios TV, Rádio, Impressos e Digitais, com acompanhamento de fonoaudiólogo. Carga horária de até 8 horas.

Prazo de entrega: Até 5 dias após o treinamento.

3.2 *Media Training* em Situações de Crise

Descritivo: Treinamento de porta-voz para relacionamento com a imprensa em situação de crise. O treinamento deve propor situações em que o participante deve fazer declarações sobre temas da crise em questão. As orientações e procedimentos para o contato com jornalistas – ensinados durante o treinamento - serão colocados em prática em simulações de entrevistas devidamente documentadas (gravação de áudio e/ou vídeo). Durante a performance dos executivos, os instrutores farão sugestões de correção de postura e/ou ajuste de discurso, havendo, se necessário, acompanhamento de fonoaudiólogo.

Entregas: Planejamento e estruturação do *media training* e relatórios de avaliação com informações relativas ao evento e ao desempenho de cada participante, acompanhado de mídia física ou digitais (DVD ou outros) com gravações realizadas no decorrer do treinamento.

Aspectos a serem considerados na avaliação da atividade:

- Cumprimento do prazo.
- Desempenho dos instrutores; consistência e alinhamento do programa e roteiro de treinamento com os dispositivos preventivos de crise (manuais, perguntas e respostas, fluxogramas); relevância das informações repassadas.
- Pertinência das atividades práticas e simulações realizadas no treinamento com as situações reais de crise.



SERVIÇO PÚBLICO FEDERAL

CONSELHO REGIONAL DE ENGENHARIA E AGRONOMIA DO ESTADO DE SÃO PAULO – CREA-SP

EDITAL – CONCORRÊNCIA – MELHOR TÉCNICA Nº 90001/2025

- Avaliação dos participantes.

Características consideradas na classificação da complexidade:

- Quantidade de participantes.

- Tipo do treinamento (entrevista coletiva, entrevista exclusiva, quebra-queixo, debate, oitiva, entre outros) com base nos meios de comunicação (Eletrônicos: TV, e Rádio, Impressos: Jornal e Revista e Digitais: Mídias *on-line*/sociais).

- Carga horária do treinamento.

- Prazo de entrega.

Complexidade:

Baixa	Treinamento de 1 porta-voz. Meios de comunicação: TV e Impressos. Carga horária mínima de até 4 horas. Prazo de entrega: Até 5 dias após o treinamento.
Média	Treinamento de até 4 porta-vozes. Meios de comunicação: TV, Rádio e Impressos. Carga horária mínima de 4 horas e máxima de 6 horas. Prazo de entrega: Até 10 dias após o treinamento.
Alta	Treinamento de até 4 porta-vozes. Meios de comunicação: TV, Rádio, impressos e Digitais, com acompanhamento de fonoaudiólogo. Carga horária mínima de 5 horas e máxima de 8 horas. Prazo de entrega: Até 15 dias após o treinamento.

3.3 Treinamento para Apresentações

Descritivo: Capacitação de 01 porta-voz em tema específico para realização de apresentações diversas, incluindo audiências públicas, palestras, exposições sobre planos, ações e resultados de programas e projetos, campanhas, entre outras. As atividades incluem:

- Definição do direcionamento do discurso no contexto político, com indicação das mensagens pertinentes aos públicos-alvo das apresentações.



SERVIÇO PÚBLICO FEDERAL

CONSELHO REGIONAL DE ENGENHARIA E AGRONOMIA DO ESTADO DE SÃO PAULO – CREA-SP

EDITAL – CONCORRÊNCIA – MELHOR TÉCNICA Nº 90001/2025

- Simulação da performance para treinamento de lideranças e defesa de posicionamento institucional em ambiente contraditório, como audiências públicas e comissões do Crea-SP
- Laboratório de fonoaudiologia com profissional especialista, com o objetivo de aprimorar a dicção, a postura e o discurso.

Entregas:

- Relatório com o roteiro do treinamento.
- Avaliação do desempenho do participante.
- Recomendações.

Aspectos a serem considerados na avaliação da atividade:

- Cumprimento do prazo.
- Pertinência do roteiro, das especificidades e das atividades propostas para o treinamento.

Características consideradas na classificação da complexidade: Carga horária.

Complexidade:

Baixa	Treinamento de até 3 horas.
Média	Treinamento acima de 3 horas e até 5 horas
Alta	Treinamento acima de 5 horas e até 8 horas.

Prazo de entrega: Até 5 dias após o treinamento.

4. Monitoramento e Análise

4.1 Auditoria de Imagem

Descritivo: Auditoria mensal de exposição do Crea-SP e de suas temáticas a partir de análise quantitativa e qualitativa da sua presença nos meios de comunicação monitorados (jornais, revistas, portais de notícias, TV, rádio, blogs e redes sociais). A auditoria deverá apontar os principais temas publicados/veiculados na imprensa, por tipo de veículo e impacto para a imagem do Crea-SP.



SERVIÇO PÚBLICO FEDERAL

CONSELHO REGIONAL DE ENGENHARIA E AGRONOMIA DO ESTADO DE SÃO PAULO – CREA-SP

EDITAL – CONCORRÊNCIA – MELHOR TÉCNICA Nº 90001/2025

Entregas: Relatório analítico (quantitativo e qualitativo), com apresentação presencial, da forma como os públicos estratégicos os meios/veículos de comunicação monitorados constroem a imagem do Crea-SP e de suas temáticas, os atributos positivos e negativos e as principais percepções sobre sua atuação. O relatório deve ser entregue na forma impressa e em formato digital.

Aspectos a serem considerados na avaliação da atividade:

- Cumprimento do prazo.
- Consistência das análises quantitativas e qualitativas.

Características consideradas na classificação da complexidade: Não se aplica.

Prazo de entrega: Mensal.

4.2 Análise de Imprensa em seus canais (Jornais, Revistas, Redes Sociais e Portais de Notícias)

Descritivo: Síntese analítica diária do conteúdo monitorado em jornais, revistas, *blogs*, redes sociais e portais de notícias, com alertas sobre temas que ofereçam oportunidades ou riscos de comunicação à imagem do Crea-SP e recomendações de medidas a serem adotadas.

Entregas:

- 02 relatórios eletrônicos diários, enviados por correio eletrônico para lista de e-mails definidos pelo CONTRATANTE. O primeiro boletim deverá ser enviado até às 8h30. O segundo relatório até às 16h, inclusive nos finais de semana e feriados.
- Alertas – mensagem eletrônica (em formato previamente acordado) sobre fatos de impacto e de interesse do CONTRATANTE, noticiados nos intervalos entre o envio dos relatórios.

Aspectos a serem considerados na avaliação da atividade:

- Cumprimento do prazo.
- Atendimento dos prazos estipulados com tolerância de até 30 minutos.
- Qualidade das análises.



SERVIÇO PÚBLICO FEDERAL

CONSELHO REGIONAL DE ENGENHARIA E AGRONOMIA DO ESTADO DE SÃO PAULO – CREA-SP

EDITAL – CONCORRÊNCIA – MELHOR TÉCNICA Nº 90001/2025

- Relevância e coerência dos alertas efetuados.
- Aderência aos temas do Crea-SP.

Características consideradas na classificação da complexidade:

- Tipo de circulação (nacional, regional ou internacional).
- Quantidade de veículos monitorados.

Complexidade:

Baixa – Nacional e Regional	Até 100 veículos monitorados.
Média – Nacional e Regional	Até 250 veículos monitorados.
Alta – Nacional e Regional	Até 500 veículos monitorados.

4.3 Clipping Regional - Jornais, Revistas, e Portais de Notícias

Descritivo: *Clipping* diário de conteúdo noticioso, relacionado a temas de interesse do CONTRATANTE e de suas temáticas, a partir da definição de palavras-chave, veiculado em até 10 jornais de relevância nacional, em até 10 revistas de circulação nacional e em até 60 jornais regionais.

Entregas: 01 boletim eletrônico diário com os conteúdos noticiosos identificados, enviado por correio eletrônico até às 7h30, para lista de e-mails definidos pelo CONTRATANTE.

Aspectos a serem considerados na avaliação da atividade:

- Cumprimento do prazo.
- Abrangência do monitoramento.
- Aderência aos temas de interesse do Crea-SP.

Características consideradas na classificação da complexidade: Não se aplica.

Prazo de entrega: Conforme especificado no item Entregas.

4.4 Clipping Nacional - TV

Descritivo: *Clipping* de conteúdo noticioso, relacionado a temas de interesse do Crea-SP, a partir da definição de palavras-chave, veiculado em até 05 emissoras de TV aberta e 05 emissoras de TV fechada, conforme lista a ser definida pelo CONTRATANTE.



SERVIÇO PÚBLICO FEDERAL

CONSELHO REGIONAL DE ENGENHARIA E AGRONOMIA DO ESTADO DE SÃO PAULO – CREA-SP

EDITAL – CONCORRÊNCIA – MELHOR TÉCNICA N° 90001/2025

Entregas: 03 boletins eletrônicos diários com os conteúdos noticiosos identificados, enviados por correio eletrônico para lista de e-mails definidos pelo órgão/entidade. O primeiro boletim deverá ser enviado até às 9h30 (conteúdo monitorado a partir de 20h30 do dia anterior até às 8h30 do dia vigente). O segundo boletim até às 14h30 (conteúdo monitorado a partir de 8h30 até às 13h30). O terceiro boletim até às 21h30 (conteúdo monitorado a partir de 13h30 até às 20h30). Os horários de entrega dos boletins poderão sofrer alteração de acordo com a grade de programação das emissoras.

Aspectos a serem considerados na avaliação da atividade:

- Cumprimento do prazo, com tolerância de até 30 minutos.
- Abrangência do monitoramento.
- Aderência aos temas de interesse do Crea-SP.

Características consideradas na classificação da complexidade: Não se aplica.

Prazo de entrega: Conforme especificado no item Entregas.

4.5 Clipping Nacional - Rádio

Descritivo: *Clipping* de conteúdo noticioso, relacionado a temas de interesse do Crea-SP, a partir da definição de palavras-chave, veiculado em até 100 emissoras de rádio, conforme lista a ser definida pelo CONTRATANTE.

Entregas: 02 boletins eletrônicos diários com os conteúdos noticiosos identificados, enviados por correio eletrônico para lista de e-mails definidos pelo órgão/entidade. O primeiro boletim deverá ser enviado até às 8h30 (conteúdo monitorado a partir de 18h do dia anterior até às 7h30 do dia vigente). O segundo boletim até às 18h (conteúdo monitorado a partir de 7h30 até às 17h30).

Aspectos a serem considerados na avaliação da atividade:

- Cumprimento do prazo, com tolerância de até 30 minutos.
- Abrangência do monitoramento.
- Aderência aos temas de interesse do Crea-SP.

Características consideradas na classificação da complexidade: Não se aplica.



SERVIÇO PÚBLICO FEDERAL

CONSELHO REGIONAL DE ENGENHARIA E AGRONOMIA DO ESTADO DE SÃO PAULO – CREA-SP

EDITAL – CONCORRÊNCIA – MELHOR TÉCNICA Nº 90001/2025

Prazo de entrega: Conforme especificado no item Entregas.

5. Produção de Conteúdo

5.1 Elaboração de Texto em Língua Portuguesa

Descritivo: Elaboração e revisão de textos jornalísticos ou institucionais direcionados ao público interno ou externo, a partir de consultas a fontes oficiais (autoridades e/ou técnicos de órgãos públicos nas diversas esferas e poderes), representantes do setor privado, especialistas, bem como relatórios e outros documentos governamentais, livros, *websites*, estudos acadêmicos, publicações de entidades setoriais, pesquisas estatísticas e outros conteúdos e publicações impressos ou eletrônicos. Os textos produzidos poderão ser utilizados como *press-releases*, notas à imprensa, avisos de pauta, artigos de opinião, ambiente digital, posicionamentos (*position paper*), *briefing*, livro branco, manuais, cartilhas, dossiês, textos institucionais para publicações e/ou apresentações, guia de perguntas e respostas, mensagens-chave, entre outros.

Entregas: Texto produzido e revisado com indicação das fontes consultadas.

Aspectos a serem considerados na avaliação da atividade:

- Cumprimento do prazo.
- Adoção das fontes e insumos fornecidos pelo CONTRATANTE.
- Tempestividade no atendimento e na resposta às necessidades e/ou problemática apresentada pelo CONTRATANTE.
- Qualidade dos textos quanto à ortografia e a legislação.
- Confiabilidade das fontes.

Características consideradas na classificação da complexidade:

- Tipo de texto e conteúdo.
- Quantidade de fontes.
- Tipo de apuração.
- Quantidade de laudas.



SERVIÇO PÚBLICO FEDERAL

CONSELHO REGIONAL DE ENGENHARIA E AGRONOMIA DO ESTADO DE SÃO PAULO – CREA-SP

EDITAL – CONCORRÊNCIA – MELHOR TÉCNICA Nº 90001/2025

- Prazo de entrega.

Complexidade:

Baixa	Texto original, com conteúdo factual. Formulado a partir de informações obtidas com até 2 fontes. Sem necessidade de consultas externas. Até 1 laudas. Prazo de entrega: Até 2 dias úteis.
Média	Texto original, com conteúdo factual e analítico. Formulado a partir de informações obtidas em consulta a 3 ou 4 fontes. Podendo ocorrer pesquisa complementar para incorporação de conteúdos não fornecidos. De 2 a 3 laudas. Prazo de entrega: Até 3 dias úteis.
Alta	Texto original, com conteúdo factual e analítico. Formulado a partir de informações obtidas em consulta a 5 ou mais fontes. Recomendações: comparação e checagem entre informações divergentes; entrevistas com especialistas em determinado assunto ou com conhecimento especializado em determinado tema, acima do conhecimento curricular do profissional padrão e, ainda, a possibilidade de consulta a materiais de referência escritos em outras línguas. Acima de 3 laudas. Prazo de entrega: Até 7 dias úteis.

5.2 Revisão e Edição de Texto em Língua Portuguesa

Descritivo: Edição de textos elaborados ou originários de fontes oficiais.

Entregas: Texto editado.

Aspectos a serem considerados na avaliação da atividade:

- Cumprimento do prazo.
- Utilização das fontes e insumos fornecidos pelo CONTRATANTE.
- Tempestividade no atendimento ou na resposta às necessidades e/ou problemática apontada pelo CONTRATANTE.
- Observância das normas de correção ortográfica e a legislação.



SERVIÇO PÚBLICO FEDERAL

CONSELHO REGIONAL DE ENGENHARIA E AGRONOMIA DO ESTADO DE SÃO PAULO – CREA-SP

EDITAL – CONCORRÊNCIA – MELHOR TÉCNICA Nº 90001/2025

Características consideradas na classificação da complexidade: Não se aplica

Prazo de entrega: Até 2 dias úteis.

5.3 Fotografia

Descritivo: Produção de fotos de interesse do CONTRATANTE, para utilização junto aos públicos externo e/ou interno.

Entregas: Arquivos digitais das fotos, em alta resolução, e relatório com descrição do material produzido e dos direitos de uso. Deverá ser observada a legislação vigente no que diz respeito a direitos autorais e de cessão de imagem.

Aspectos a serem considerados na avaliação da atividade:

- Cumprimento do prazo.
- Qualidade técnica e editorial das fotografias.
- Alinhamento das temáticas com o *briefing*.

Características consideradas na classificação da complexidade:

- Tempo de produção.
- Prazo de entrega.

Complexidade:

Baixa	Produção com duração de até 4 horas. Prazo de entrega: Até 1 hora após a produção.
Média	Produção com duração acima de 4 horas e até 6 horas. Prazo de entrega: Até 2 horas após a produção.
Alta	Produção com duração acima de 6 horas e até 8 horas. Prazo de entrega: Até 4 horas após a produção.

5.4 Reportagem em Vídeo (Vídeo release)

Descritivo: Vídeo reportagem elaborado a partir de *briefing* e pauta previamente aprovados. A edição do material bruto é feita a partir de roteiro criado para a realização do vídeo. Os personagens e profissionais envolvidos devem ceder o direito de uso de imagem e o direito autoral em arquivo texto. O custo deverá prever a equipe necessária para a produção do vídeo.



SERVIÇO PÚBLICO FEDERAL

CONSELHO REGIONAL DE ENGENHARIA E AGRONOMIA DO ESTADO DE SÃO PAULO – CREA-SP

EDITAL – CONCORRÊNCIA – MELHOR TÉCNICA Nº 90001/2025

Entregas: Arquivo de texto contendo o roteiro aprovado pelo CONTRATANTE, arquivo de vídeo em alta resolução (HD) para uso em TV e internet, cópia dos direitos autorais e de uso de imagem cedidos.

Aspectos a serem considerados na avaliação da atividade:

- Cumprimento do prazo.
- Qualidade técnica e editorial do material em relação à pauta planejada e ao roteiro aprovado.

Características consideradas na classificação da complexidade:

- Quantidade de dias de captação.
- Equipe utilizada na produção.
- Serviços complementares de pós-produção.
- Prazo de entrega.

Complexidade:

Baixa	1 dia de captação e produção. Equipe composta de 1 repórter, 1 câmera, 1 assistente. Pós-produção restrita à edição do material captado. Prazo de entrega: Até 5 dias úteis após a captação.
Média	Até 2 dias de captação e produção. Equipe composta de 1 repórter, 1 câmera, 1 produtor, 2 assistentes. Pós-produção com edição do material captado e sonorização. Prazo de entrega: Até 10 dias úteis após encerrada a captação.
Alta	De 2 a 5 dias de captação e produção. Equipe composta de 1 diretor de fotografia, 1 repórter, 1 cinegrafista, 1 produtor, 4 assistentes. Pós-produção com edição do material captado, sonorização e computação gráfica. Prazo de entrega: Até 15 dias úteis após encerrada a captação.

5.5 Vídeo Depoimento para Imprensa e Públicos Influenciadores nas Mídias Digitais

Descritivo: Vídeo para captação de um ou mais depoimentos sobre tema específico. Elaborado a partir de *briefing* e pauta previamente aprovados. A edição do material bruto



SERVIÇO PÚBLICO FEDERAL

CONSELHO REGIONAL DE ENGENHARIA E AGRONOMIA DO ESTADO DE SÃO PAULO – CREA-SP

EDITAL – CONCORRÊNCIA – MELHOR TÉCNICA Nº 90001/2025

é feita a partir de um roteiro aprovado pelo Crea-SP. Os personagens e profissionais envolvidos devem ceder o direito de uso de imagem e o direito autoral. O custo deverá prever a equipe necessária para a produção do vídeo.

Entregas: Arquivo de texto contendo o roteiro aprovado pelo Crea-SP, arquivo de vídeo em alta resolução (HD) para uso em TV e internet, cópia dos direitos autorais e de uso de imagem cedidos.

Aspectos a serem considerados na avaliação da atividade:

- Cumprimento do prazo.
- Qualidade técnica e editorial do material em relação à pauta planejada e ao roteiro aprovado.

Características consideradas na classificação da complexidade:

- Quantidade de dias de captação e produção.
- Quantidade de depoimentos.
- Equipe utilizada na produção e serviços complementares de pós-produção.
- Prazo de entrega.

Complexidade:

Baixa	1 dia de captação e produção. Gravação de até 2 depoimentos com duração individual de até 1 minuto. Equipe composta de 1 repórter, 1 câmera, 1 assistente. Pós produção restrita à edição do material captado. Prazo de entrega: Até 5 dias úteis após a captação.
Média	Até 2 dias de captação e produção. Gravação de até 5 depoimentos com duração individual de até 1 minuto. Equipe composta de 1 repórter, 1 câmera, 1 produtor, 2 assistentes. Pós-produção com edição do material captado e sonorização. Prazo de entrega: Até 10 dias úteis após a captação.
Alta	De 2 dias a 5 dias de captação e produção. Gravação acima de 5 até 10 depoimentos com duração individual de até 1 minuto. Equipe composta de 1 diretor de fotografia, 1 repórter, 1 cinegrafista, 1 produtor, 4 assistentes.



SERVIÇO PÚBLICO FEDERAL

CONSELHO REGIONAL DE ENGENHARIA E AGRONOMIA DO ESTADO DE SÃO PAULO – CREA-SP

EDITAL – CONCORRÊNCIA – MELHOR TÉCNICA Nº 90001/2025

	Pós-produção com edição do material captado, sonorização e computação gráfica. Prazo de entrega: Até 15 dias úteis após encerrada a captação.
--	--

5.6 Podcast para Imprensa e Públicos Influenciadores nas Mídias Sociais

Descritivo: Captação e edição de áudio, a partir de *briefing* e pauta previamente aprovados. O áudio poderá ser disponibilizado na internet ou enviado para emissoras de rádio. O custo deve prever repórter, equipe técnica e ferramenta de distribuição.

Entregas: Arquivo de áudio editado.

Aspectos a serem considerados na avaliação da atividade:

- Cumprimento do prazo.
- Qualidade técnica e editorial do áudio em relação à pauta planejada e ao roteiro aprovado.

Características consideradas na classificação da complexidade: Minutos editados.

Complexidade:

Baixa	Até 1 minuto.
Média	Acima de 1 e até 3 minutos.
Alta	Acima de 3 e até 5 minutos.

Prazo de entrega: Até 1 dia útil após a produção.

5.7 Projeto Editorial

Descritivo: Elaboração de documento com planejamento das diretrizes de um produto editorial (revista, jornal, entre outros). Definição das características do produto (seções, títulos, conteúdos, formatos, imagens), dos objetivos da publicação e temas a serem abordados, da linguagem a ser utilizada, da periodicidade, da distribuição e do cronograma de execução.

Entregas: Arquivo texto detalhado contendo as normas do Projeto Editorial, com suas características, tipo de conteúdo e plano geral de funcionamento.

Aspectos a serem considerados na avaliação da atividade:

- Cumprimento do prazo.



SERVIÇO PÚBLICO FEDERAL

CONSELHO REGIONAL DE ENGENHARIA E AGRONOMIA
DO ESTADO DE SÃO PAULO – CREA-SP

EDITAL – CONCORRÊNCIA – MELHOR TÉCNICA Nº 90001/2025

- Aderência do projeto às diretrizes de comunicação do Crea-SP.
- Aplicabilidade.

Características consideradas na classificação da complexidade: Não se aplica

Prazo: até 20 dias úteis

5.8 Conteúdo e Design para Apresentação

Descritivo: Elaboração de conteúdo para apresentação em reunião, seminário, evento, audiência etc, com conteúdo factual e analítico, a partir de informações obtidas de fontes diversas indicadas pelo CONTRATANTE.

Entregas: Apresentação em formato digital.

Aspectos a serem considerados na avaliação da atividade:

- Cumprimento do prazo.
- Utilização das fontes e insumos fornecidos pelo CONTRATANTE.
- Tempestividade no atendimento e nas respostas às necessidades e/ou problemática apresentada pelo CONTRATANTE.
- Observância das normas de correção ortográfica e a legislação.
- Observância da aplicação correta de marcas, contempladas as orientações do CONTRATANTE, a exemplo da acessibilidade.
- Utilização de fontes confiáveis.

Características consideradas na classificação da complexidade:

- Tipo de texto e conteúdo.
- Quantidade de fontes.
- Tipo de apuração.
- Quantidades de laudas elaboradas.
- Prazo de entrega.



SERVIÇO PÚBLICO FEDERAL

CONSELHO REGIONAL DE ENGENHARIA E AGRONOMIA DO ESTADO DE SÃO PAULO – CREA-SP

EDITAL – CONCORRÊNCIA – MELHOR TÉCNICA Nº 90001/2025

Complexidade:

Baixa	Texto original, com conteúdo factual. Formulado a partir de informações obtidas com até 1 fonte. Sem necessidade de consultas externas. Até 10 laudas produzidas. Prazo de entrega: Até 2 dias úteis.
Média	Texto original, com conteúdo factual e analítico. Formulado a partir de informações obtidas a partir de 2 a 3 fontes. Com pesquisa complementar para incorporação de conteúdos não fornecidos. De 11 a 50 laudas produzidas. Prazo de entrega: Até 3 dias úteis.
Alta	Texto original, com conteúdo factual e analítico. Formulado a partir de informações obtidas a partir de 4 ou mais fontes. Comparação e checagem entre informações divergentes; consulta a um número de fontes superior a 4; entrevistas com especialistas em determinado assunto, ou com conhecimento especializado em determinado tema, acima do conhecimento curricular do profissional padrão e, ainda, necessidade de consultar materiais de referência escritos em outras línguas. Acima de 50 laudas produzidas. Prazo de entrega: até 7 dias úteis.

5.9 Gestão de Banco de Mídias

Descritivo: Criação, gerenciamento e armazenamento, por meio de sistema *on-line*, da produção de vídeos, fotografias e áudios, que incluem as seguintes atividades:

- Montagem de estrutura operacional visando disponibilizar todos os arquivos no Banco de Mídias;
- Disponibilização, durante o contrato, de acesso ao *software* com funcionalidades para a gestão dos arquivos do Banco de Mídias;
- Disponibilização de *storage* em rede com arranjo redundante, conteúdos espelhados e backups em nuvem e/ou HD externo, como forma de garantir a integridade dos conteúdos arquivados;
- Disponibilização de *download* e conteúdo do Banco de Mídias, em formato a ser definido;
- Disponibilização do Banco de Mídias, ao final do contrato, ao CONTRATANTE.



SERVIÇO PÚBLICO FEDERAL

CONSELHO REGIONAL DE ENGENHARIA E AGRONOMIA DO ESTADO DE SÃO PAULO – CREA-SP

EDITAL – CONCORRÊNCIA – MELHOR TÉCNICA Nº 90001/2025

Entregas: Banco de Mídias propriamente dito e relatório mensal, em arquivo texto, contendo toda a movimentação (inclusões, exclusões, consultas, *downloads*).

Aspectos a serem considerados na avaliação da atividade: Não se aplica.

Características consideradas na classificação da complexidade: Volume armazenado.

Complexidade:

Baixa	Inserção e guarda de até 2 horas de vídeo bruto/mês; 10 minutos de peças em vídeo prontas/mês; 2 horas de áudio sem edição/mês; 10 minutos de peças em áudios prontos/mês; 180 imagens de foto/mês.
Média	Inserção e guarda de até 10 horas de vídeo bruto/mês; 30 minutos de peças em vídeo prontas/mês; 10 horas áudio sem edição/mês; 30 minutos de peças em áudios prontos/mês; 600 imagens de foto/mês.
Alta	Inserção e guarda de até 30 horas de vídeo bruto/mês; 1 hora de peças em vídeo prontas/mês; 30 horas áudio sem edição/mês; 1 hora de peças em áudios prontos/mês; 1.200 imagens de foto/mês.

Prazo de entrega: Mensal

6. Prevenção e Gerenciamento de Crises

6.1 Manual de Crise

Descritivo: Guia para consulta e formação de lideranças em políticas de prevenção e gestão de crises, no âmbito do Crea-SP, contemplando classificação de crises, processos e procedimentos. Reúne os conceitos teóricos sobre gestão de crise e ferramentas de comunicação a serem utilizadas durante a crise.

Entregas: Manual de crise.

Aspectos a serem considerados na avaliação da atividade:

- Cumprimento do prazo.
- Consistência, organização e clareza das informações e sua aderência às temáticas de atuação do Crea-SP.

Características consideradas na classificação da complexidade:

- Quantidade de páginas.



SERVIÇO PÚBLICO FEDERAL

CONSELHO REGIONAL DE ENGENHARIA E AGRONOMIA DO ESTADO DE SÃO PAULO – CREA-SP

EDITAL – CONCORRÊNCIA – MELHOR TÉCNICA Nº 90001/2025

- Prazo de entrega.

Complexidade:

Baixa	Até 50 páginas. Prazo de entrega: Até 45 dias.
Média	De 51 até 100 páginas. Prazo de entrega: Até 60 dias.
Alta	De 101 até 200 páginas. Prazo de entrega: Até 90 dias.

6.2 Formação de Comitês de Crises

Descritivo: Formação, em conjunto com o CONTRATANTE, de time multidisciplinar de trabalho para analisar os riscos de imagem e definir estratégias de mitigação de riscos e crises. O trabalho inclui avaliação da estrutura organizacional do CONTRATANTE e de suas principais áreas de atuação, para identificar lideranças e setores diretamente envolvidos em uma situação de crise. A partir desta análise, serão indicadas as áreas a ter assento no comitê e o seu modus operandi, sob validação do CONTRATANTE. Também será identificado o local apropriado para formação de sala de crise.

Entregas: Relatório com a indicação de nomes e atribuições dos membros envolvidos no comitê de crises, por tema.

Aspectos a serem considerados na avaliação da atividade:

- Cumprimento do prazo.
- Pertinência e consistência da formatação proposta para os comitês.
- Adequação das linhas de ação de cada grupo ou tema de risco e das principais atividades e tarefas a serem executadas.

Características consideradas na classificação da complexidade:

- Quantidades de comitês formados.
- Prazo de entrega.

Complexidade:

Baixa	Até 2 comitês de risco. Prazo de entrega do relatório: Até 30 dias.
Média	Até 5 comitês de risco. Prazo de entrega do relatório: Até 60 dias.
Alta	Até 10 comitês de risco.



SERVIÇO PÚBLICO FEDERAL

CONSELHO REGIONAL DE ENGENHARIA E AGRONOMIA DO ESTADO DE SÃO PAULO – CREA-SP

EDITAL – CONCORRÊNCIA – MELHOR TÉCNICA Nº 90001/2025

Prazo de entrega do relatório: Até 90 dias.

6.3 Fluxograma de Processo para Atuação em Crise

Descritivo: Orientação passo a passo para situações hipotéticas de crise, com a identificação dos responsáveis pelas informações e dos porta-vozes mais adequados para cada risco identificado.

Entregas: Fluxograma por tipo de risco em arquivo impresso e eletrônico.

Aspectos a serem considerados na avaliação da atividade:

- Cumprimento do prazo.
- Organização do conteúdo.
- Clareza na apresentação dos fluxos das informações e do plano de atuação em situação de crise.

Características consideradas na classificação da complexidade:

- Quantidade de fluxogramas.
- Prazo de entrega.

Complexidade:

Baixa	Até 5 fluxogramas. Prazo de entrega: Até 30 dias.
Média	De 6 até 10 fluxogramas. Prazo de entrega: Até 60 dias.
Alta	De 11 até 20 fluxogramas. Prazo de entrega: Até 90 dias.

6.4 Mapeamento de Públicos Envolvidos na Crise

Descritivo: Identificação de públicos potencialmente atingidos pela crise, considerando até 3 públicos por risco. A indicação de cada público envolvido terá uma justificativa, demonstrando o seu grau de envolvimento e de relevância para o agravamento ou redução dos efeitos da crise.

Entregas: Relatório de mapeamento.



SERVIÇO PÚBLICO FEDERAL

CONSELHO REGIONAL DE ENGENHARIA E AGRONOMIA DO ESTADO DE SÃO PAULO – CREA-SP

EDITAL – CONCORRÊNCIA – MELHOR TÉCNICA Nº 90001/2025

Aspectos a serem considerados na avaliação da atividade:

- Cumprimento do prazo.
- Objetividade na identificação dos riscos.
- Clareza na apresentação dos fluxos de informações.
- Pertinência das ações recomendadas para as situações de crise.

Características consideradas na classificação da complexidade:

- Quantidade de riscos.
- Prazo de entrega.

Complexidade:

Baixa	Até 10 riscos. Prazo de entrega: até 30 dias.
Média	De 11 até 20 riscos. Prazo de entrega: até 60 dias.
Alta	De 21 até 50 riscos. Prazo de entrega: até 90 dias.

6.5 Gerenciamento de Crise

Descritivo: Conjunto de ações deflagradas para administrar uma crise, incluindo o atendimento à imprensa, a produção de conteúdos sobre o tema para abastecer a mídia e a sala de imprensa *on-line*, o acompanhamento de entrevistas e a organização de encontros com a imprensa, com o objetivo de esclarecer o posicionamento do Crea-SP sobre dada situação. A equipe envolvida no gerenciamento deve trabalhar em conjunto com o(s) comitê(s) de crise, a fim de aplacar as demandas internas e externas de comunicação.

Entregas: Relatório de atividades, contendo as medidas internas e externas deflagradas.

Aspectos a serem considerados na avaliação da atividade:

- Cumprimento do prazo.
- Adequação das iniciativas tomadas e repercussão na imprensa.



SERVIÇO PÚBLICO FEDERAL

CONSELHO REGIONAL DE ENGENHARIA E AGRONOMIA
DO ESTADO DE SÃO PAULO – CREA-SP

EDITAL – CONCORRÊNCIA – MELHOR TÉCNICA Nº 90001/2025

Características consideradas na classificação da complexidade:

- Tempo de duração da crise.
- Prazo de entrega.

Complexidade:

Baixa	Crise de até 10 dias. Prazo de entrega: Relatório entregue em até 10 dias após a crise.
Média	Crise de 11 até 20 dias. Prazo de entrega: Relatório entregue em até 15 dias após a crise.
Alta	Crise de 21 até 30 dias. Prazo de entrega: Relatório entregue em até 20 dias após a crise.

7 - Ação de Relações Públicas

7.1 Planejamento de Ações Institucionais para Relacionamento com Públicos Influenciadores em Ambientes Digitais

Descritivo: Planejamento para definição de linha editorial e posicionamento estratégico, com calendário das ações a serem implementadas em cada ambiente digital.

Entregas:

- Documento contendo avaliação de perfil do público-alvo nos ambientes digitais.
- Conjunto de normas com a descrição do objetivo, tipo de conteúdo, público-alvo, linguagem e periodicidade a ser utilizada em cada ambiente e calendário de ações, com frequência de entregas e apresentação de produtos de comunicação digital.

Aspectos a serem considerados na avaliação da atividade:

- Cumprimento do prazo.
- Aderência às diretrizes de comunicação digital do Crea-SP.

Características consideradas na classificação da complexidade:

- Abrangência do planejamento.
- Prazo de entrega.



SERVIÇO PÚBLICO FEDERAL

**CONSELHO REGIONAL DE ENGENHARIA E AGRONOMIA
DO ESTADO DE SÃO PAULO – CREA-SP**

EDITAL – CONCORRÊNCIA – MELHOR TÉCNICA Nº 90001/2025

Complexidade:

Baixa	Planejamento para períodos inferiores a 3 meses. Prazo de entrega: 5 dias úteis.
Média	Planejamento para períodos entre 3 e 6 meses. Prazo de entrega: Até 10 dias úteis.
Alta	Planejamento para períodos superiores a 6 meses. Prazo de entrega: Até 30 dias úteis.

7.2 Conteúdo Multimídia para Relacionamento em Ambientes Digitais

Descritivo: Produção e publicação de textos, posts para ambientes digitais tais como redes sociais, *blogs*, *sítios*, *intranet*, entre outros, a partir de pauta previamente aprovada. Envolve a criação do texto, edição de imagens, *tagueamento*.

Entregas: Relatório mensal com listagem e visão consolidada das tarefas realizadas.

Aspectos a serem considerados na avaliação da atividade:

- Cumprimento do prazo.
- Utilização das fontes e insumos fornecidos pelo CONTRATANTE;
- Tempestividade no atendimento e nas respostas às necessidades e/ou problemática apontada pelo CONTRATANTE;
- Observância das normas ortográficas e da legislação;
- Aderência às diretrizes de comunicação digital do Crea-SP;
- Utilização de fontes confiáveis.

Características consideradas na classificação da complexidade: Volume de produção de conteúdo.

Complexidade:

Baixa	Produção de 1 a 100 conteúdos.
Média	Produção de 101 a 500 conteúdos.
Alta	Produção de 501 a 1.000 conteúdos.

Prazo de entrega: Mensal.



SERVIÇO PÚBLICO FEDERAL

CONSELHO REGIONAL DE ENGENHARIA E AGRONOMIA DO ESTADO DE SÃO PAULO – CREA-SP

EDITAL – CONCORRÊNCIA – MELHOR TÉCNICA Nº 90001/2025

8 - Design Aplicado à Produção de Conteúdo para Relações Públicas

8.1 Projeto Gráfico

Descritivo: Definição das características visuais de uma peça de design, impressa ou eletrônica (Ex: livros, jornais, revistas e suas versões eletrônicas ou *webs, newsletters*, entre outras), como formato, elementos gráficos (fotos, ilustrações, grafismos), títulos e fontes utilizadas. Deve organizar o conteúdo e dar destaque à leitura, atendendo às necessidades editoriais indicadas no *briefing* de trabalho.

Entregas: Projeto gráfico detalhado, impresso ou em meio digital.

Aspectos a serem considerados na avaliação da atividade:

- Cumprimento do prazo.
- Aplicabilidade do projeto.
- Adequação aos desafios de comunicação e as necessidades apontadas no *briefing*.
- Qualidade estética.
- Pertinência ao tema.
- Aderência às diretrizes de comunicação do Crea-SP.

Características consideradas na classificação da complexidade:

- Quantidade de páginas.
- Prazo de entrega.

Complexidade:

Baixa	Até 10 páginas. Prazo de entrega: Até 10 dias.
Média	De 11 até 50 páginas. Prazo de entrega: Até 20 dias.
Alta	De 51 até 100 páginas. Prazo de entrega: Até 30 dias.

8.2 Diagramação / Editoração de Publicações Impressas



SERVIÇO PÚBLICO FEDERAL

CONSELHO REGIONAL DE ENGENHARIA E AGRONOMIA DO ESTADO DE SÃO PAULO – CREA-SP

EDITAL – CONCORRÊNCIA – MELHOR TÉCNICA Nº 90001/2025

Descritivo: Organização do conteúdo e dos elementos gráficos em espaço determinado, em projeto gráfico (leiaute) previamente aprovado, devendo incorporar os princípios do design gráfico para manter a identidade da peça ou publicação.

Entregas: Peça ou publicação diagramada, em arquivo digital, para impressão.

Aspectos a serem considerados na avaliação da atividade:

- Cumprimento do prazo.
- Fidelidade da diagramação ao projeto gráfico.
- Adequação do conteúdo à proposta de trabalho descrita no *briefing*.

Características consideradas na classificação da complexidade:

- Quantidade de páginas.
- Prazo de entrega.

Complexidade:

Baixa	Até 50 páginas. Prazo de entrega: Até 10 dias.
Média	De 51 até 100 páginas. Prazo de entrega: Até 20 dias.
Alta	De 101 até 200 páginas. Prazo de entrega: Até 30 dias.

8.3 Diagramação de Apresentações Eletrônicas

Descritivo: Formatação de arquivo de apresentação para projeção ou exibição eletrônica, conforme conteúdo e programação visual estabelecidos previamente. O foco do trabalho está na hierarquia das informações, garantindo equilíbrio entre os recursos visuais, de forma a dinamizar e otimizar a exposição do conteúdo.

Entregas: Apresentação em programa (*software*) previsto no *briefing*, em arquivo digital.

Aspectos a serem considerados na avaliação da atividade:

- Cumprimento do prazo.
- Adequação visual do conteúdo à proposta de trabalho descrita no *briefing*.



SERVIÇO PÚBLICO FEDERAL

CONSELHO REGIONAL DE ENGENHARIA E AGRONOMIA
DO ESTADO DE SÃO PAULO – CREA-SP

EDITAL – CONCORRÊNCIA – MELHOR TÉCNICA Nº 90001/2025

- Qualidade estética e pertinência ao tema.

Características consideradas na classificação da complexidade:

- Quantidade de lâminas de apresentação.
- Prazo de entrega.

Complexidade:

Baixa	Até 20 lâminas. Prazo de entrega: Até 3 dias.
Média	De 21 até 50 lâminas. Prazo de entrega: Até 5 dias.
Alta	De 51 até 100 lâminas. Prazo de entrega: Até 7 dias.

8.4 Infográficos Estáticos e/ou Impressos

Descritivo: Utilização de recursos gráficos para o detalhamento de informações, ou seja, junção de textos breves com ilustrações explicativas para a melhor compreensão do conteúdo. Esse tipo de recurso contribui para a melhor compreensão de informações e conceitos complexos e são usados para apoiar exposições de mapas e manuais técnicos, educativos ou científicos. Pode combinar fotografia, ilustração e texto.

Entregas: Infográfico aprovado, em meio digital.

Aspectos a serem considerados na avaliação da atividade:

- Cumprimento do prazo.
- Qualidade do desenho final, após a mescla de todas as variáveis (texto e recursos gráficos usados como ponto de partida, fotos, gráficos e ilustrações).
- Clareza e correta hierarquização dos dados expostos.

Características consideradas na classificação da complexidade:

- Tamanho do infográfico, no que se refere aos recursos utilizados (foto ou ilustração).
- Prazo de entrega.

Complexidade:



SERVIÇO PÚBLICO FEDERAL

**CONSELHO REGIONAL DE ENGENHARIA E AGRONOMIA
DO ESTADO DE SÃO PAULO – CREA-SP**

EDITAL – CONCORRÊNCIA – MELHOR TÉCNICA Nº 90001/2025

Baixa	Infográfico com foto e/ou ilustração existente, mais texto. Prazo de entrega: Até 2 dias.
Média	Infográfico com foto e/ou ilustração a serem produzidas, mais texto. Prazo de entrega: Até 3 dias.
Alta	Infográfico com foto, ilustração e gráfico a serem produzidos e mesclados, mais texto. Prazo de entrega: Até 5 dias.

8.5 Infográfico Dinâmico e/ou Interativo

Descritivo: Representação visual de informações, com a utilização de recursos gráficos, tais como fotos, gráficos ou ilustrações e textos breves. Inclusão de recursos interativos (áudio e/ou vídeo embedados, animações em flash, em HTML5 ou 3D) para dar dinamismo à apresentação. Pode ser utilizado em eventos, na internet ou em ambientes digitais.

Entregas: Infográfico aprovado, em meio digital.

Aspectos a serem considerados na avaliação da atividade:

- Cumprimento do prazo.
- Qualidade do desenho final, após a mescla de todas as variáveis (texto, recursos gráficos e interativos).
- Clareza e correta hierarquização dos dados expostos.

Características consideradas na classificação da complexidade:

- Tamanho do infográfico, considerando a quantidade de informações (texto) e os recursos estáticos (foto ou ilustração) e dinâmicos (áudio e/ou vídeo embedados, animações em flash, em HTML5 ou 3D) utilizados.
- Prazo de entrega.

Complexidade:

Baixa	Infográfico com foto e/ou ilustração existente, breve texto, e animação de áudio e vídeo embedados. Prazo de entrega: Até 5 dias.
Média	Infográfico com foto e/ou ilustração existente, breve texto e animação em flash. Prazo de entrega: Até 10 dias.



SERVIÇO PÚBLICO FEDERAL

CONSELHO REGIONAL DE ENGENHARIA E AGRONOMIA DO ESTADO DE SÃO PAULO – CREA-SP

EDITAL – CONCORRÊNCIA – MELHOR TÉCNICA Nº 90001/2025

Alta	Infográfico com foto e/ou ilustração existente, breve texto e animação em 3D ou HTML5. Prazo de entrega: Até 15 dias.
------	--

9. Atendimento

9.1 Atendimento de Demandas do CONTRATANTE

Descritivo: Atividades que contemplam gerenciar, articular, documentar, acompanhar e entender plenamente as necessidades do CONTRATANTE, para a proposição do conjunto de produtos e serviços mais adequados para atendimento dessas necessidades, garantindo a manutenção da qualidade técnica da entrega de todos os produtos e serviços executados no âmbito da contratação.

Entregas: Relatório contemplando a listagem das tarefas realizadas, seu detalhamento e status de andamento.

Aspectos a serem considerados na avaliação da atividade:

- Cumprimento do prazo.
- Indicadores e métricas de mensuração de desempenho (qualidade e eficiência).
- Tempestividade no atendimento.
- Qualidade na interação com o demandante.
- Precisão na documentação das atividades.
- A avaliação do desempenho e do volume de atendimento às demandas será realizada mês a mês.

Características consideradas na classificação da complexidade: Perfil das equipes (formação acadêmica, qualificação, experiência profissional e idiomas) para o atendimento da demanda.

Complexidade:

Baixa	Profissional de Comunicação Júnior: nível superior (cursos reconhecidos pelo Ministério da Educação) com, no mínimo, 1 ano de experiência na área de Comunicação, com atuação em agências/empresas. Conhecimento técnico das ferramentas disponíveis para redação de textos e de <i>softwares</i> usados para geração de <i>mailing</i> e divulgação. Habilidade na apuração de
-------	---



SERVIÇO PÚBLICO FEDERAL

CONSELHO REGIONAL DE ENGENHARIA E AGRONOMIA DO ESTADO DE SÃO PAULO – CREA-SP

EDITAL – CONCORRÊNCIA – MELHOR TÉCNICA Nº 90001/2025

	informações, elaboração de relatórios, monitoramento de <i>clipping</i> e realização de <i>follow-up</i> com jornalistas.
Média	Profissional de Comunicação Pleno: nível superior (cursos reconhecidos pelo Ministério da Educação) com, no mínimo, 5 anos de experiência na área de Comunicação, com atuação em assessorias de órgãos públicos, agências/empresas ou em veículos de comunicação, atuação como analista em órgãos públicos, agências, e/ou repórter, e/ou editor assistente. Conhecimento técnico das ferramentas disponíveis para redação de textos e de <i>softwares</i> usados para geração de <i>mailing</i> e divulgação e, ainda, bons conhecimentos de inglês.
Alta	Profissional de Comunicação Sênior: nível superior (cursos reconhecidos pelo Ministério da Educação) com, no mínimo, 8 anos de atuação em assessorias de imprensa de órgãos públicos, agências, empresas ou em veículos de comunicação de abrangência nacional, ou ter atuado como gerente ou coordenador de atendimento em assessorias de imprensa pública ou agência. Experiência em administração e coordenação das atividades de Comunicação, redação e edição de textos, discursos e artigos, além das demais atividades envolvidas no atendimento, tais como: definir divulgações e programas de relacionamento com jornalistas. Responsável pela consolidação e apresentação de relatórios. Gerenciamento de equipes. Domínio do idioma inglês.
Altíssima	Profissional de Comunicação Master: nível superior (cursos reconhecidos pelo Ministério da Educação) com, no mínimo, 10 anos de atuação em órgãos públicos/agências/empresas ou veículos de comunicação de abrangência nacional; experiência como chefe ou coordenador de assessoria de imprensa privada ou governamental, gerente de atendimento em órgão público, agências, e/ou redator chefe, e/ou editor. Conhecimento amplo das ferramentas de gestão e habilidades para elaboração de proposta de trabalho de Comunicação e de orçamentos, definição e implantação de planejamentos, projetos de Comunicação, formulação de políticas e estratégias de comunicação e de relacionamento com formadores de opinião, condução de <i>media training</i> e gestão de eventos. Responsável por gerenciar e liderar equipes para execução das ações do planejamento de Comunicação. Domínio do idioma inglês.

Prazo de entrega: Execução continuada mensal.

9.2 Acompanhamento de Ordens de Serviço



SERVIÇO PÚBLICO FEDERAL

CONSELHO REGIONAL DE ENGENHARIA E AGRONOMIA
DO ESTADO DE SÃO PAULO – CREA-SP

EDITAL – CONCORRÊNCIA – MELHOR TÉCNICA Nº 90001/2025

Descritivo: Atividades que contemplam gerenciar, articular, documentar, acompanhar e entender plenamente as necessidades do CONTRATANTE, com o objetivo de apresentar uma solução de comunicação corporativa. Deve garantir a qualidade técnica da entrega e da documentação comprobatória da execução dos produtos/serviços.

Entregas: Relatório com indicação das Ordens de Serviço concluídas, bem como seu histórico de execução, com a descrição de todo o andamento, desde o início até a sua finalização.

Aspectos a serem considerados na avaliação da atividade:

- Cumprimento dos prazos.
- Alcance dos indicadores e métricas de mensuração de desempenho (qualidade e eficiência).
- Tempestividade no atendimento.
- Qualidade na interação com o demandante.
- Precisão na documentação das atividades.
- Capacidade de atendimento em relação ao volume de demandas.

Características consideradas na classificação da complexidade:

- Volume de Ordens de Serviço.
- Nível de detalhamento.
- Prazos estabelecidos.
- Qualificação da equipe de atendimento.
- Tempo de acompanhamento da demanda.

Complexidade:

Baixa	Acompanhamento e especificação de 1 Ordem de Serviço simples e de curto prazo. Demanda que exige um nível básico de qualificação no atendimento. Consome até 4h de acompanhamento mensal.
-------	---



SERVIÇO PÚBLICO FEDERAL

**CONSELHO REGIONAL DE ENGENHARIA E AGRONOMIA
DO ESTADO DE SÃO PAULO – CREA-SP**

EDITAL – CONCORRÊNCIA – MELHOR TÉCNICA Nº 90001/2025

Média	Acompanhamento e especificação de 1 Ordem de Serviço que exige maior nível de detalhamento e é de médio prazo. Demanda exige um nível intermediário de qualificação no atendimento. Consome até 8h de acompanhamento mensal.
Alta	Acompanhamento e especificação de 1 Ordem de Serviço complexa, de médio e longo prazo. Demanda exige um nível alto de qualificação no atendimento. Consome até 16h de acompanhamento mensal.

Prazo de entrega: Execução continuada mensal.



SERVIÇO PÚBLICO FEDERAL

CONSELHO REGIONAL DE ENGENHARIA E AGRONOMIA
DO ESTADO DE SÃO PAULO – CREA-SP

EDITAL – CONCORRÊNCIA – MELHOR TÉCNICA Nº 90001/2025

APÊNDICE II
ESTIMATIVA DE QUANTIDADES PARA CONTRATAÇÃO

Item	Subitem	Complexidade	Periodicidade	Quantidade Anual Estimada	Preço Unitário	Preço Total
1. Estratégia de Comunicação	1.1. Avaliação da Percepção de Imagem	Alta	Anual	1 relatório por ano	R\$ 80.053,76	R\$ 80.053,76
	1.2. Mapa de Mídia e Influenciadores	Alta	Anual	2 relatórios por ano	R\$ 78.078,17	R\$ 156.156,34
	1.3. Diagnóstico e Matriz Estratégica	Alta	Anual	1 relatório por ano	R\$ 43.094,14	R\$ 43.094,14
	1.4. Plano Estratégico de Comunicação Institucional	N/A	Anual	1 relatório por ano	R\$ 60.701,24	R\$ 60.701,24
	1.5. Plano de Ação de Comunicação Interna	N/A	Anual	1 relatório por ano	R\$ 85.000,00	R\$ 85.000,00
Subtotal						
R\$ 425.005,48						
Item	Subitem	Complexidade	Periodicidade	Quantidade	Preço Unitário	Preço Total
2. Assessoria de Imprensa	2.1. Atendimento de Demandas de Veículos de Comunicação	Alta	Anual	12 relatórios por ano - 1 por mês	R\$ 45.120,33	R\$ 541.443,96
	2.2. Contatos Proativos com Veículos de Comunicação	Alta	Anual	12 relatórios por ano - 1 por mês	R\$ 28.229,15	R\$ 338.749,80
Subtotal						
R\$ 880.193,76						



SERVIÇO PÚBLICO FEDERAL

CONSELHO REGIONAL DE ENGENHARIA E AGRONOMIA
DO ESTADO DE SÃO PAULO – CREA-SP

EDITAL – CONCORRÊNCIA – MELHOR TÉCNICA Nº 90001/2025

Item	Subitem	Complexidade	Periodicidade	Quantidade	Preço Unitário	Preço Total
3. Treinamento	3.1. Planejamento e Execução de Médio Training	Baixa	Anual	4 treinamentos por ano	R\$ 23.281,33	R\$ 93.125,32
		Média		4 treinamentos por ano	R\$ 34.585,27	R\$ 138.341,08
		Alta		2 treinamentos por ano	R\$ 42.140,95	R\$ 84.281,90
	3.2. Médio Training em Situações de Crise	Média	Anual	1 treinamento por ano	R\$ 37.332,13	R\$ 37.332,13
3.3. Treinamento para Apresentações	Alta	Sob demanda	12 treinamentos por ano	R\$ 21.040,47	R\$ 252.485,64	
Subtotal						
R\$ 605.566,07						
Item	Subitem	Complexidade	Periodicidade	Quantidade	Preço Unitário	Preço Total
4. Monitoramento e Análise	4.1. Auditorio de Imagem	N/A	Anual	12 relatórios por ano - 1 por mês	R\$ 33.654,09	R\$ 403.849,08
	4.2. Análise de imprensa e seus canais (Jornais, Revistas, Redes Sociais e Portais de Notícias)	Baixa	Diário	365 relatórios por ano	R\$ 1.182,70	R\$ 431.685,50
	4.3. Clipping Regional - Jornais, Revistas e Portais de Notícias	N/A	Diário	365 clippings por ano	R\$ 334,89	R\$ 122.134,85
	4.4. Clipping Nacional - TV	N/A	Diário	365 clippings por ano	R\$ 541,30	R\$ 197.574,50
	4.5. Clipping Nacional - Rádio	N/A	Diário	365 clippings por ano	R\$ 390,36	R\$ 142.481,40
Subtotal						
R\$ 1.297.825,33						



SERVIÇO PÚBLICO FEDERAL

CONSELHO REGIONAL DE ENGENHARIA E AGRONOMIA
DO ESTADO DE SÃO PAULO – CREA-SP

EDITAL – CONCORRÊNCIA – MELHOR TÉCNICA Nº 90001/2025

Item	Subitem	Complexidade	Periodicidade	Quantidade	Preço Unitário	Preço Total
5. Produção de Conteúdo	5.1. Elaboração de Texto em Língua Portuguesa	Baixa	Anual	200 textos por ano	R\$ 2.659,76	R\$ 531.952,00
		Média		45 textos por ano	R\$ 2.916,00	R\$ 131.220,00
		Alta		12 textos por ano	R\$ 3.024,00	R\$ 36.288,00
	5.2. Revisão e Edição de Texto em Língua Portuguesa	N/A	Anual	20 textos por ano	R\$ 1.836,00	R\$ 36.720,00
	5.3. Fotografia	Alta	Sob demanda	20 sessões por ano	R\$ 3.339,36	R\$ 66.787,20
	5.4. Reportagem de vídeo (Vídeo release)	Média	Sob demanda	16 vídeos por ano	R\$ 17.672,31	R\$ 282.756,96
	5.5. Vídeo Depoimento para Imprensa e Públicos Influenciadores nas Mídias Digitais	Média	Sob demanda	6 vídeos por ano	R\$ 12.772,34	R\$ 76.634,04
	5.6. Podcast para Imprensa e Públicos Influenciadores nas Mídias Sociais	Alta	Sob demanda	12 episódios por ano	R\$ 54.899,49	R\$ 658.793,88
	5.7. Projeto Editorial	N/A	Sob demanda	12 relatórios de atividades por ano	R\$ 26.062,68	R\$ 312.752,16
5.8. Conteúdo e Design para Apresentação	Média	Sob demanda	20 relatórios de atividades por ano	R\$ 6.136,18	R\$ 122.723,60	
5.9. Gestão do Banco de Mídias	Alta	Anual	12 relatórios de atividades por ano - 1 por mês	R\$ 11.938,51	R\$ 143.262,12	
Subtotal						R\$ 2.399.889,96



SERVIÇO PÚBLICO FEDERAL

CONSELHO REGIONAL DE ENGENHARIA E AGRONOMIA
DO ESTADO DE SÃO PAULO – CREA-SP

EDITAL – CONCORRÊNCIA – MELHOR TÉCNICA Nº 90001/2025

44

Item	Subitem	Complexidade	Periodicidade	Quantidade	Preço Unitário	Preço Total
6. Prevenção e Gerenciamento de Crises	6.1. Manual de Crise	Média	Anual	1 manual por ano	R\$ 45.264,82	R\$ 45.264,82
	6.2. Formação de Comitês de Crise	Média	Anual	1 relatório de atividades por ano	R\$ 26.535,51	R\$ 26.535,51
	6.3. Fluxograma de Processo para Atuação em Crise	Baixa	Anual	5 relatórios de atividades por ano	R\$ 11.804,32	R\$ 59.021,60
	6.4. Mapeamento de Públicos Envolvidos na Crise	Baixa	Anual	1 relatório de atividade por ano	R\$ 19.218,91	R\$ 19.218,91
	6.5. Gerenciamento de Crise	Alta	Anual	1 relatório de atividade por ano	R\$ 86.605,96	R\$ 86.605,96
Subtotal						
R\$ 236.646,80						
7. Ação de Relações Públicas	7.1. Planejamento de Ações Institucionais para Rebranding com Públicos Influenciadores em Ambientes Digitais	Alta	Anual	2 relatórios de atividades por ano - 1 por semestre	R\$ 29.568,56	R\$ 59.137,12
	7.2. Conteúdo Multimídia para Relacionamento em Ambientes Digitais	Alta	Anual	12 relatórios de atividades por ano - 1 por mês	R\$ 55.023,90	R\$ 660.286,80
	Subtotal					
R\$ 719.423,92						



SERVIÇO PÚBLICO FEDERAL

CONSELHO REGIONAL DE ENGENHARIA E AGRONOMIA
DO ESTADO DE SÃO PAULO – CREA-SP

EDITAL – CONCORRÊNCIA – MELHOR TÉCNICA Nº 90001/2025

Item	Subitem	Complexidade	Periodicidade	Quantidade	Preço Unitário	Preço Total
8. Design Aplicado à Produção de Conteúdo para Relações Públicas	8.1. Projeto Gráfico	Alta	Anual	4 relatórios de atividades por ano	R\$ 16.049,66	R\$ 64.198,64
	8.2. Diagramação / Edição de Publicações Impressas	Baixa	Mensal	12 relatórios por ano - 1 por mês	R\$ 6.472,94	R\$ 77.675,28
	8.3. Diagramação de Apresentações Eletrônicas	Alta	Sub demanda	25 relatórios de atividades por ano	R\$ 9.292,26	R\$ 232.306,50
	8.4. Infográficos Esabicos e/ou Impressos	Média	Mensal	12 relatórios de atividades por ano - 1 por mês	R\$ 3.429,02	R\$ 41.148,24
	8.5. Infográfico Dinâmico e/ou Interativo	Alta	Sub demanda	2 relatórios de atividades por ano	R\$ 10.147,18	R\$ 20.294,36
Subtotal						R\$ 435.623,02
9. Atendimento	9.1. Atendimento de Demandas do CONTRATANTE	Alta	Mensal	12 relatórios por ano - 1 por mês	R\$ 21.946,12	R\$ 263.353,44
	9.2. Acompanhamento de Ordens de Serviço	Média	Mensal	12 relatórios por ano - 1 por mês	R\$ 4.469,36	R\$ 53.632,32
	Subtotal					
VALOR TOTAL GERAL ESTIMADO (R\$)						R\$ 7.317.160,10



SERVIÇO PÚBLICO FEDERAL

CONSELHO REGIONAL DE ENGENHARIA E AGRONOMIA DO ESTADO DE SÃO PAULO – CREA-SP

EDITAL – CONCORRÊNCIA – MELHOR TÉCNICA Nº 90001/2025

APÊNDICE III APRESENTAÇÃO E JULGAMENTO DAS PROPOSTAS TÉCNICAS

1. APRESENTAÇÃO DA PROPOSTA TÉCNICA

1.1 A licitante deverá apresentar sua Proposta Técnica estruturada de acordo com os quesitos e subquesitos a seguir:

QUESITOS	SUBQUESITOS
1. Plano de Comunicação Institucional	I. Raciocínio Básico
	II. Estratégia de Comunicação Institucional
	III. Solução de Comunicação Institucional
	IV. Plano de Implementação
2. Capacidade de Atendimento	
3. Relatos de Soluções de Comunicação Institucional	

1.1.1 A Proposta Técnica será redigida em língua portuguesa, salvo quanto a expressões técnicas de uso corrente, com clareza, sem emendas ou rasuras.

1.2 Quesito 1 - Plano de Comunicação Institucional - Via Não Identificada: para apresentação do Plano, a licitante deverá levar em conta as seguintes orientações:

- a) em caderno único, orientação retrato e com espiral preto colocado à esquerda;
- b) capa e contracapa em papel A4, branco, com 90 gr/m², ambas em branco;
- c) conteúdo impresso em papel A4, branco, com 75 gr/m², orientação retrato;
- d) espaçamento de 3 cm na margem esquerda e 2 cm na direita, a partir das respectivas bordas;
- e) títulos, entretítulos, parágrafos e linhas subsequentes sem recuos;
- f) espaçamento simples entre as linhas e, opcionalmente, duplo após títulos e entretítulos e entre parágrafos;
- g) alinhamento justificado do texto;



SERVIÇO PÚBLICO FEDERAL

**CONSELHO REGIONAL DE ENGENHARIA E AGRONOMIA
DO ESTADO DE SÃO PAULO – CREA-SP**

EDITAL – CONCORRÊNCIA – MELHOR TÉCNICA Nº 90001/2025

- h) texto e numeração de páginas em fonte Arial, cor preta, tamanho 12 pontos, observados os subitens 1.2.1, 1.2.2 e 1.2.3;
- i) numeração de todas as páginas, no centro inferior, pelo editor de textos, a partir da primeira página interna, em algarismos arábicos;
- j) sem identificação da licitante.

1.2.1 As especificações do subitem 1.2 não se aplicam aos exemplos de ações e/ou materiais de comunicação institucional que trata a alínea 'b' do subitem 1.3.3 e à indicação prevista no subitem 1.3.3.9.

1.2.2 Os subquestos Raciocínio Básico e Estratégia de Comunicação Institucional poderão ter gráficos, quadros, tabelas ou planilhas, observadas as seguintes orientações:

- a) poderão ser editados em cores;
- b) os dados e informações deverão ser editados na fonte Arial e poderão ter tamanho de 08 a 12 pontos;
- c) as páginas em que estiverem inseridos poderão ser:
 - c1) apresentadas em papel A3 dobrado. Nesse caso, para fins do limite máximo previsto no subitem 1.2.6, cada folha de papel A3 será computada como 02 (duas) páginas de papel A4;
 - c2) impressas na orientação paisagem.

1.2.3 Os gráficos, quadros, tabelas ou planilhas integrantes do subquesto Plano de Implementação poderão:

- I - ser editados em cores;
- II - ter fontes e tamanhos de fonte habitualmente utilizados nesses recursos;
- III - ter qualquer tipo de formatação de margem;
- IV - ser apresentados em papel A3 dobrado.

1.2.3.1 As páginas em que estiverem inseridos os gráficos, tabelas e planilhas desse subquesto poderão ser impressas na orientação paisagem.



SERVIÇO PÚBLICO FEDERAL

CONSELHO REGIONAL DE ENGENHARIA E AGRONOMIA DO ESTADO DE SÃO PAULO – CREA-SP

EDITAL – CONCORRÊNCIA – MELHOR TÉCNICA Nº 90001/2025

1.2.4 Os exemplos de ações e/ou materiais integrantes do subquesto Solução de Comunicação Institucional deverão ser apresentados separadamente do caderno de que trata a alínea 'a' do subitem 1.2.

1.2.4.1 Esses exemplos deverão adequar-se às dimensões do Invólucro nº 2, cabendo à licitante atentar para o disposto nas alíneas 'c' do subitem 12.1.1.2 do Edital.

1.2.5 O Plano de Comunicação Institucional – Via Não Identificada não poderá ter informação, marca, sinal, etiqueta ou qualquer outro elemento que possibilite a identificação de sua autoria, antes da abertura do Invólucro nº 3.

1.2.6 Os textos do Raciocínio Básico, da Estratégia de Comunicação Institucional e da relação prevista na alínea 'a' do subitem 1.3.3 estão limitados, no conjunto, a 15 (quinze) páginas.

1.2.7 Os textos, gráficos, quadros, tabelas e planilhas integrantes do Plano de Implementação estão limitados, no conjunto, a 15 (quinze) páginas, cabendo às licitantes atentar especialmente para o disposto na alínea 'c' do subitem 12.1.1.2 e no subitem 18.2.1 do Edital.

1.2.8 Poderão ser utilizadas páginas isoladas com a finalidade de indicar o Plano de Comunicação Institucional e seus subquestos. Essas páginas não serão computadas no limite de páginas previsto no subitem 1.2.6 e devem seguir as especificações do subitem 1.2, no que couber.

1.3 A licitante deverá apresentar o Plano de Comunicação Institucional – Via Não Identificada com base no *Briefing* (Apêndice IV), observadas as seguintes disposições:

1.3.1 Subquesto 1 – Raciocínio Básico – apresentação em que a licitante descreverá:

- a) análise das características e especificidades do CONTRATANTE e do seu papel no contexto no qual se insere;
- b) diagnóstico relativo às necessidades de comunicação institucional identificadas;
- c) compreensão da relação do CREA-SP com seus diferentes públicos;
- d) compreensão do desafio e dos objetivos de comunicação estabelecidos no *Briefing*.



SERVIÇO PÚBLICO FEDERAL

CONSELHO REGIONAL DE ENGENHARIA E AGRONOMIA DO ESTADO DE SÃO PAULO – CREA-SP

EDITAL – CONCORRÊNCIA – MELHOR TÉCNICA Nº 90001/2025

1.3.2 Subquesto 2 – Estratégia de Comunicação Institucional – apresentação e defesa da estratégia proposta pela licitante para superar o desafio e alcançar os objetivos de comunicação estabelecidos no *Briefing*, compreendendo:

- a) explicitação e defesa das recomendações a serem observadas pelos porta-vozes do CREA-SP no seu relacionamento com a imprensa, formadores de opinião e demais públicos de interesse, vinculadas à temática do *Briefing*.
- b) proposição e defesa dos pontos centrais da proposta, especialmente: o que fazer; quando fazer; como fazer, quais recursos próprios de comunicação utilizar; que outros recursos ou instrumentos de comunicação institucional utilizar; diretrizes editoriais e de conteúdo a serem adotadas; quais públicos; que ações, instrumentos ou materiais utilizar; e quais efeitos e resultados esperados.

1.3.2.1 A licitante não poderá contemplar na Estratégia de Comunicação Institucional atividades de promoção e a realização de eventos, sem vínculo com a natureza de uma ação de comunicação institucional, de relacionamento com a imprensa e de relações públicas.

1.3.3 Subquesto 3 – Solução de Comunicação Institucional – apresentação das ações e/ou materiais de comunicação institucional de acordo com a estratégia proposta, contemplando:

- a) relação de todas as ações e/ou materiais de comunicação institucional que a licitante julga necessários para superar o desafio e alcançar os objetivos de comunicação estabelecidos no *Briefing*, com o detalhamento de cada uma;
- b) exemplos das ações e/ou materiais de comunicação institucional que apresentem características visuais, constantes da relação prevista na alínea anterior, que a licitante julga mais adequadas para ilustrar sua proposta, observadas as condições estabelecidas no subitem 1.3.3.3.

1.3.3.1 O detalhamento mencionado na alínea 'a' do subitem 1.3.3 deve contemplar a especificação, dinâmica ou mecanismo de cada ação e/ou instrumento de comunicação institucional, a explicitação de sua finalidade, seu público-alvo e suas funções táticas no âmbito da estratégia proposta.

1.3.3.2 Se a proposta da licitante prever número de ações e/ou materiais de comunicação institucional superior ao limite estabelecido no subitem 1.3.3.3, que podem ser apresentadas fisicamente como exemplos, a relação mencionada na alínea 'a' do



SERVIÇO PÚBLICO FEDERAL

CONSELHO REGIONAL DE ENGENHARIA E AGRONOMIA DO ESTADO DE SÃO PAULO – CREA-SP

EDITAL – CONCORRÊNCIA – MELHOR TÉCNICA Nº 90001/2025

subitem 1.3.3 deverá ser elaborada em dois blocos: um para as ações e/ou materiais apresentados como exemplos e outro para o restante.

1.3.3.3 Os exemplos de ações e/ou materiais de comunicação institucional de que trata a alínea 'b' do subitem 1.3.3 estão limitados a 10 (dez), independentemente do seu tipo ou de sua característica e poderão ser apresentados sob a forma de:

- a) roteiro, leiaute ou *storyboard* impressos, para qualquer meio;
- b) 'monstro' ou leiaute eletrônico, para o meio rádio;
- c) *storyboard* animado ou *animatic*, para os meios TV, cinema e internet;
- d) 'boneca' ou leiaute montado dos materiais de não mídia.

1.3.3.4 Os *storyboards* e os leiautes impressos e/ou montados ('boneca') devem preservar a capacidade de leitura dos textos e das mensagens, sem limitação de cores, com ou sem suporte ou *passé-partout*, observado o disposto no subitem 1.2.4.

1.3.3.5 No *storyboard* animado ou no *animatic* poderão ser inseridas fotos e imagens estáticas, além de trilha sonora, voz de personagens e locução. Não podendo ser inseridas imagens em movimento.

1.3.3.6 Nos 'monstros' ou nos leiautes eletrônicos poderão ser inseridos todos os elementos de referência da ação e/ou materiais de comunicação institucional, como imagens em movimento, trilha sonora, e locução.

1.3.3.7 O 'monstro', o leiaute eletrônico, o *storyboard* animado ou *animatic* deverão ser apresentados em CD, DVD ou *pen drive*, executáveis em sistema operacional *Windows*.

1.3.3.7.1 Nessas mídias de apresentação (CD, DVD ou *pen drive*) não poderão constar informação, marca, sinal, etiqueta ou qualquer outro elemento que possibilite a identificação da licitante ou de qualquer anunciante, somente a marca do seu fabricante.

1.3.3.8 Os exemplos não serão avaliados sob os critérios geralmente utilizados para materiais finalizados, mas apenas como referências das propostas a serem produzidas, independente da forma escolhida pela licitante para apresentação.

1.3.3.9 Para facilitar seu cotejo com a relação prevista na alínea 'a' do subitem 1.3.3, cada exemplo deverá trazer indicação do tipo de ação e/ou material de comunicação institucional.



SERVIÇO PÚBLICO FEDERAL

CONSELHO REGIONAL DE ENGENHARIA E AGRONOMIA DO ESTADO DE SÃO PAULO – CREA-SP

EDITAL – CONCORRÊNCIA – MELHOR TÉCNICA Nº 90001/2025

1.3.3.10 Para fins de cômputo das ações e/ou materiais de comunicação institucional que poderão ser apresentadas fisicamente como exemplos, até o limite de 10 (dez), devem ser observadas as seguintes regras:

- a) as variações de abordagem dos textos produzidos serão consideradas como novos exemplos;
- b) cada mapa de influenciadores relacionado aos diferentes aspectos do *Briefing* será considerado 01 (um) novo exemplo;
- c) um *media training* estruturado em módulos distintos para diferentes públicos será considerado 01 (um) exemplo;
- d) um vídeo *release* (ou um *podcast*) e a página na internet onde ficará hospedado serão considerados 02 (dois) exemplos;
- e) um manual distribuído em um treinamento serão considerados 02 (dois) exemplos.

1.3.4 Subquesto 4 – Plano de Implementação – a licitante deverá apresentar e defender um plano para desenvolvimento das ações e/ou materiais de comunicação institucional constantes de sua proposta, contemplando:

- a) cronograma de produção, implementação, manutenção e conclusão das ações e/ou materiais de comunicação institucional, com os respectivos públicos e períodos;
- b) orçamento para desenvolvimento das ações e/ou materiais de comunicação institucional, com os respectivos valores (absolutos e percentuais) dos investimentos alocados em sua execução técnica.

1.3.4.1 As licitantes deverão apresentar o orçamento disposto na alínea 'b' do subitem 1.3.4, com base:

- a) na verba referencial para investimento, estabelecida no *Briefing* do Apêndice IV do anexo III – Projeto Básico;
- b) nos valores cheios dos preços unitários previstos na Planilha de Estimativa Anual de Execução e Preços Unitários dos Produtos e Serviços Essenciais do Apêndice I;

1.3.4.2 Todas as ações e/ou materiais de comunicação institucional que integrem a relação prevista na alínea 'a' do subitem 1.3.3, deverão estar contempladas no Plano de Implementação, tanto no cronograma como no orçamento.



SERVIÇO PÚBLICO FEDERAL

CONSELHO REGIONAL DE ENGENHARIA E AGRONOMIA DO ESTADO DE SÃO PAULO – CREA-SP

EDITAL – CONCORRÊNCIA – MELHOR TÉCNICA Nº 90001/2025

1.4 O Plano de Comunicação Institucional – Via Identificada deverá constituir-se em cópia do Plano de Comunicação Institucional - Via Não Identificada, sem os exemplos de ações e/ou materiais da Solução de Comunicação Institucional, com a finalidade de proporcionar a correlação segura de autoria, observadas as seguintes características:

I - ter a identificação da licitante;

II - ser datado;

III - estar assinado na última página e rubricado nas demais, por quem detenha poderes de representação da licitante, na forma de seus atos constitutivos, devidamente identificado.

1.5 Quesito 2 – Capacidade de Atendimento: a licitante deverá apresentar as informações que constituem o quesito em caderno específico, orientação retrato, em formato A4, ou A3 dobrado, numerado sequencialmente a partir da primeira página interna, rubricado em todas as páginas e assinado na última por quem detenha poderes de representação da licitante, na forma de seus atos constitutivos, devidamente identificado.

1.5.1 O caderno específico mencionado no subitem 1.5 não poderá apresentar informação, marca, sinal, etiqueta ou qualquer outro elemento que conste do Plano de Comunicação Institucional – Via Não Identificada, que possibilite a identificação da autoria deste.

1.5.2 A Capacidade de Atendimento será constituída de textos, tabelas, quadros, gráficos, planilhas, diagramas, fotos e outros recursos, por meios dos quais a licitante deverá apresentar:

a) relação nominal dos seus principais clientes à época da licitação, para os quais desenvolveu soluções de comunicação institucional, com a especificação do início de atendimento e do objeto do contrato ou do serviço prestado a cada um deles.

b) quantificação e qualificação, sob a forma de currículo resumido (no mínimo, nome, formação acadêmica e experiência) dos profissionais que poderão ser colocados à disposição da execução do contrato, discriminando-se as respectivas áreas de atuação.

c) infraestrutura, instalações e recursos materiais da licitante que estarão à disposição do CONTRATANTE.



SERVIÇO PÚBLICO FEDERAL

CONSELHO REGIONAL DE ENGENHARIA E AGRONOMIA DO ESTADO DE SÃO PAULO – CREA-SP

EDITAL – CONCORRÊNCIA – MELHOR TÉCNICA Nº 90001/2025

d) sistemática operacional de atendimento, meios e processos a serem adotados no relacionamento com o CONTRATANTE, considerada a prestação de serviços tanto nas dependências da contratada como nas dependências do CONTRATANTE.

1.6 Quesito 3 – Relatos de Soluções de Comunicação Institucional: a licitante deverá apresentar os documentos, as informações e as ações e/ou materiais de comunicação institucional que constituem o quesito, em caderno específico, orientação retrato, em formato A4, numerado sequencialmente a partir da primeira página interna, rubricado em todas as páginas e assinado na última por quem detenha poderes de representação da licitante, na forma de seus atos constitutivos, devidamente identificado.

1.6.1 Os documentos, as informações e as ações e/ou materiais dos relatos mencionados no subitem precedente não poderão ter informação, marca, sinal, etiqueta ou qualquer outro elemento que conste do Plano de Comunicação Institucional – Via Não Identificada, que possibilite a identificação da autoria deste, antes da abertura do Invólucro nº 3.

1.6.2 A licitante deverá apresentar 02 (dois) relatos, cada um com o máximo de 05 (cinco) páginas, em que serão descritas soluções de comunicação institucional propostas pela licitante e implementadas por seus clientes, na superação de desafios de comunicação. Cada relato:

I – deverá ser elaborado pela licitante, em papel que a identifique;

II – deverá contemplar nome, cargo ou função e assinatura de funcionário da licitante responsável por sua elaboração;

III - não pode referir-se a ações de comunicação institucional solicitadas ou aprovadas pelo CONTRATANTE, no âmbito de seus contratos;

IV – deverá estar formalmente validado pelo respectivo cliente, de forma a atestar a sua autenticidade.

1.6.2.1 A validação deverá ser feita em documento apartado dos relatos, o qual não entrará no cômputo do número de página de que trata o subitem 1.6.2. No documento de validação constará, além do ateste dos relatos, o número do contrato, o nome empresarial do cliente, o nome do signatário, seu cargo/função e sua assinatura.

1.6.2.2 Os Relatos de Soluções de Comunicação Institucional, de que trata o subitem 1.6.2 devem ter sido implementados a partir de 01 de janeiro de 2023.



SERVIÇO PÚBLICO FEDERAL

CONSELHO REGIONAL DE ENGENHARIA E AGRONOMIA DO ESTADO DE SÃO PAULO – CREA-SP

EDITAL – CONCORRÊNCIA – MELHOR TÉCNICA Nº 90001/2025

1.6.3 É permitida a inclusão de até 03 (três) ações e/ou materiais de comunicação institucional, independentemente do seu tipo ou de sua característica, em cada relato, observando-se as seguintes regras para sua apresentação:

I – na versão digital: deverão ser fornecidas em DVD, CD ou *pen drive*, executáveis no sistema operacional *Windows*, podendo integrar o caderno específico previsto no subitem 1.6 ou ser apresentadas soltas;

II – na versão impressa: poderão integrar o caderno específico previsto no subitem 1.6, em papel A4 ou A3 dobrado, ou ser apresentadas soltas, em qualquer formato, dobradas ou não. Em todos os casos, deverá ser preservada a capacidade de leitura dos textos e das mensagens e indicadas suas dimensões originais;

III - para cada ação e/ou material de comunicação institucional, deverá ser apresentada uma ficha técnica com a indicação sucinta do problema que se propôs a resolver.

2. JULGAMENTO DAS PROPOSTAS TÉCNICAS

2.1 As Propostas Técnicas das licitantes serão analisadas quanto ao atendimento das condições estabelecidas neste Apêndice.

2.2 Serão levados em conta pela Subcomissão Técnica, como critério de julgamento técnico, os seguintes atributos da Proposta Técnica, em cada quesito ou subquesito:

2.2.1 Quesito 1 - Plano de Comunicação Institucional

2.2.1.1 Subquesito 1 - Raciocínio Básico

a) a acuidade demonstrada na análise das características e especificidades do CONTRATANTE e do contexto de sua atuação;

b) a pertinência dos aspectos relevantes e significativos apresentados, relativos às necessidades de comunicação institucional identificadas;

c) a assertividade demonstrada na análise e compreensão do desafio de comunicação a ser superado pelo CONTRATANTE e no entendimento dos objetivos de comunicação estabelecidos no *Briefing*.

2.2.1.2 Subquesito 2 - Estratégia de Comunicação Institucional

a) a adequação das recomendações a serem observadas pelos porta-vozes do CREA-SP às suas atividades, bem como ao desafio e aos objetivos de comunicação;



SERVIÇO PÚBLICO FEDERAL

CONSELHO REGIONAL DE ENGENHARIA E AGRONOMIA
DO ESTADO DE SÃO PAULO – CREA-SP

EDITAL – CONCORRÊNCIA – MELHOR TÉCNICA Nº 90001/2025

- b) o alcance e as possibilidades de interpretações positivas para a comunicação institucional do CONTRATANTE no seu relacionamento com a imprensa, formadores de opinião e demais públicos de interesse;
- c) a consistência técnica da apresentação e defesa dos pontos centrais da Estratégia de Comunicação Institucional pela licitante e sua capacidade de articular os conhecimentos sobre o CONTRATANTE, o desafio e os objetivos de comunicação estabelecidos no *Briefing*;
- d) a pertinência das relações de causa e efeito entre a Estratégia de Comunicação Institucional proposta e os efeitos e resultados esperados;
- e) a exequibilidade da Estratégia de Comunicação Institucional, considerada a verba referencial estabelecida no *Briefing*.

2.2.1.3 Subquesto 3 – Solução de Comunicação Institucional

- a) o alinhamento das ações e/ou materiais de comunicação institucional com a estratégia proposta;
- b) a pertinência das ações e/ou materiais propostos com a natureza do CONTRATANTE e com o desafio e os objetivos de comunicação estabelecidos no *Briefing*;
- c) a adequação das ações e/ou materiais propostos ao perfil dos respectivos públicos e sua compatibilidade com os recursos próprios de comunicação do CONTRATANTE;
- d) a multiplicidade de interpretações favoráveis que as ações e/ou materiais comportam;
- e) a funcionalidade das ações e/ou materiais propostos;
- f) a exequibilidade das ações e/ou materiais propostos, com base no investimento disponível.

2.2.1.4 Subquesto 4 – Plano de Implementação

- a) a adequação do cronograma de produção, implementação, manutenção e conclusão das ações e/ou materiais de comunicação institucional, considerado o grau de complexidade de sua execução técnica e as especificidades do desafio e dos objetivos de comunicação apresentados no *Briefing*;



SERVIÇO PÚBLICO FEDERAL

CONSELHO REGIONAL DE ENGENHARIA E AGRONOMIA DO ESTADO DE SÃO PAULO – CREA-SP

EDITAL – CONCORRÊNCIA – MELHOR TÉCNICA Nº 90001/2025

b) o grau de eficiência, a economicidade e a otimização dos recursos na utilização da verba referencial estabelecida no *Briefing*, demonstrados no orçamento para desenvolvimento da proposta.

2.2.2 Quesito 2 - Capacidade de Atendimento

a) o porte e a tradição dos clientes em sua comunicação institucional e o período de atendimento a cada um;

b) a experiência dos profissionais da licitante em comunicação institucional e a adequação das quantificações e qualificações desses profissionais às necessidades do CONTRATANTE;

c) a adequação da infraestrutura, das instalações e dos recursos materiais que poderão apoiar o atendimento ao CONTRATANTE na execução do contrato;

d) a funcionalidade do relacionamento operacional entre o CONTRATANTE e a licitante.

2.2.3 Quesito 4 – Relatos de Soluções de Comunicação Institucional

a) a evidência de planejamento estratégico por parte da licitante na proposição da solução de comunicação institucional em cada relato;

b) a demonstração de que a solução de comunicação institucional contribuiu para o alcance dos objetivos de comunicação do cliente;

c) a complexidade do desafio de comunicação apresentado no relato e a relevância dos resultados obtidos;

d) a qualidade da execução das ações e/ou materiais de comunicação institucional desenvolvidos pela licitante para seu cliente;

e) o encadeamento lógico e a clareza da exposição do relato pela licitante.

2.3 A pontuação da Proposta Técnica está limitada a 100 (cem) e será apurada segundo a metodologia a seguir.

2.3.1 Para estabelecimento da pontuação de cada quesito e subquesito deverá ser avaliado o grau de atendimento das Propostas Técnicas ao disposto neste Apêndice.



SERVIÇO PÚBLICO FEDERAL

CONSELHO REGIONAL DE ENGENHARIA E AGRONOMIA
DO ESTADO DE SÃO PAULO – CREA-SP

EDITAL – CONCORRÊNCIA – MELHOR TÉCNICA Nº 90001/2025

2.3.2 Aos quesitos ou subquesitos serão atribuídos, pela Subcomissão Técnica, no máximo, os seguintes pontos:

QUESITOS		PONTUAÇÃO MÁXIMA
1. Plano de Comunicação Institucional		65%
SUBQUESITOS	I. Raciocínio Básico	5%
	II. Estratégia de Comunicação Institucional	20%
	III. Solução de Comunicação Institucional	25%
	IV. Plano de Implementação	15%
2. Capacidade de Atendimento		20%
- Relação dos principais clientes		<i>Presença de clientes integrantes do Poder Executivo Federal – 2%</i>
		<i>Apenas clientes com atuação nacional – 1,5%</i>
		<i>Presença de clientes com atuação nacional e regional – 3%</i>
		<i>Apenas clientes com atuação regional – 1,5%</i>
- Quantificação e qualificação dos profissionais		<i>Mais de 02 profissionais com pós-graduação – 2,5%</i>
		<i>Até 02 profissionais com pós-graduação – 1,5%</i>
		<i>Presença de profissionais com experiência superior a 8 anos – 2,5%</i>



SERVIÇO PÚBLICO FEDERAL

**CONSELHO REGIONAL DE ENGENHARIA E AGRONOMIA
DO ESTADO DE SÃO PAULO – CREA-SP**

EDITAL – CONCORRÊNCIA – MELHOR TÉCNICA Nº 90001/2025

	<i>Presença de profissionais com experiência de até 8 anos – 1%</i>
- Infraestrutura, instalações e recursos colocados à disposição do contratante	<i>Atende – 5%</i>
	<i>Atende parcialmente – 2%</i>
	<i>Não atende – 0%</i>
- Sistemática operacional de atendimento	<i>Atende – 5%</i>
	<i>Atende parcialmente – 2%</i>
	<i>Não atende – 0%</i>
3. Relatos de Soluções de Comunicação Institucional	15%
PONTUAÇÃO TOTAL	100%

2.3.2.1 Se a licitante não observar a quantidade estabelecida no subitem 1.6.2 deste Apêndice para apresentação dos Relatos de Soluções de Comunicação Institucional, sua pontuação máxima, nesse quesito, será proporcional à quantidade de relatos por ela apresentada, sendo a proporcionalidade obtida mediante a aplicação de regra de três simples, em relação à sua pontuação máxima prevista no subitem 2.3.2.

2.3.3 A pontuação de cada quesito corresponderá à média aritmética dos pontos atribuídos por cada membro da Subcomissão Técnica, considerando-se 01 (uma) casa decimal.

2.3.4 A Subcomissão Técnica reavaliará a pontuação atribuída a um quesito ou subquesito sempre que a diferença entre a maior e a menor pontuação for superior a 20% (vinte por cento) da pontuação máxima do quesito ou do subquesito, com o fim de restabelecer o equilíbrio das pontuações atribuídas, em conformidade com os critérios objetivos previstos no Edital.

2.3.4.1 Persistindo a diferença de pontuação prevista após a reavaliação do quesito ou subquesito, os membros da Subcomissão Técnica, autores das pontuações consideradas destoantes, deverão registrar em ata as razões que os levaram a manter a pontuação



SERVIÇO PÚBLICO FEDERAL

CONSELHO REGIONAL DE ENGENHARIA E AGRONOMIA DO ESTADO DE SÃO PAULO – CREA-SP

EDITAL – CONCORRÊNCIA – MELHOR TÉCNICA Nº 90001/2025

atribuída ao quesito ou subquesito reavaliado, que será assinada por todos os membros da Subcomissão e passará a compor o processo desta licitação.

2.3.5 A pontuação final da Proposta Técnica de cada licitante corresponderá à soma dos pontos dos 03 (três) quesitos: Plano de Comunicação Institucional; Capacidade de Atendimento; e Relatos de Soluções de Comunicação Institucional.

2.4 Será classificada em primeiro lugar, na fase de julgamento da Proposta Técnica, a licitante que obtiver a maior pontuação, observado o disposto no subitem 2.5 deste Apêndice.

2.5 Será desclassificada a Proposta Técnica que incorrer em qualquer uma das situações abaixo descritas:

- a) apresentar qualquer informação, marca, sinal, etiqueta ou qualquer outro elemento que possibilite a identificação da autoria do Plano de Comunicação Institucional – Via Não Identificada, antes da abertura do Invólucro nº 3;
- b) não alcançar, no total, 80 (oitenta) pontos;
- c) obtiver pontuação zero em qualquer um dos quesitos ou subquesitos.

2.5.1 Poderá ser desclassificada a Proposta Técnica que não atender às demais exigências do Edital, a depender da gravidade da ocorrência, podendo ser relevados aspectos puramente formais que não comprometam a lisura e o caráter competitivo da concorrência.

2.6 Se houver empate que impossibilite a identificação automática da melhor Proposta Técnica, será considerada como classificada em primeiro lugar a licitante que tiver obtido a maior pontuação, sucessivamente, nos quesitos Plano de Comunicação Institucional, Capacidade de Atendimento e Relatos de Soluções de Comunicação Institucional.

2.7 Persistindo o empate, a decisão será feita por sorteio, a ser realizado em sessão ou ato público, com data previamente divulgada e participação de todas as licitantes.



SERVIÇO PÚBLICO FEDERAL

CONSELHO REGIONAL DE ENGENHARIA E AGRONOMIA DO ESTADO DE SÃO PAULO – CREA-SP

EDITAL – CONCORRÊNCIA – MELHOR TÉCNICA Nº 90001/2025

APÊNDICE IV BRIEFING

INFORMAÇÕES GERAIS

CREA-SP é a sigla que identifica o Conselho Regional de Engenharia e Agronomia do Estado de São Paulo - o maior conselho de fiscalização de exercício profissional da América Latina. É responsável pela fiscalização de atividades profissionais nas áreas da Engenharia, Agronomia e Geociências, além das atividades dos Tecnólogos. Em 2021, integraram o Conselho também os Designers de Interiores.

O CREA-SP fiscaliza, controla, orienta e aprimora o exercício e as atividades das profissões reguladas pela Lei nº 5.194/1966, nos seus níveis superior e médio, de forma a assegurar a prestação de serviços técnicos ou execução de obras com participação de profissional habilitado e em observância aos princípios éticos, econômicos, tecnológicos e ambientais compatíveis com as necessidades da sociedade.

Para o cumprimento de sua missão, o CREA-SP exerce ações promotoras de condição para o exercício, para a fiscalização e para o aprimoramento das atividades profissionais, podendo ser exercida isoladamente ou em conjunto com o CONFEA, com os demais CREA's, com as entidades de classe de profissionais e as instituições de ensino nele registradas ou com órgãos públicos de fiscalização.

Missão: Proteger a sociedade valorizando o exercício profissional da área tecnológica, fiscalizando, capacitando e orientando, visando à segurança e qualidade de vida.

Visão: Ser reconhecido como um órgão de defesa e orientação da sociedade, assegurando a efetiva participação do profissional nas atividades da área tecnológica.

Valores: Lealdade e imparcialidade em todas as nossas atividades, visando sempre os profissionais e a sociedade com uma gestão que assegure ética, transparência, agilidade e eficácia.

Sistema CONFEA/CREA

O Conselho Federal de Engenharia e Agronomia – CONFEA e os Conselhos Regionais de Engenharia e Agronomia – CREA's são autarquias que surgiram a partir do Decreto nº 23.569, de 11 de dezembro de 1933, e são responsáveis pela verificação, fiscalização e aperfeiçoamento do exercício e das atividades das áreas profissionais da engenharia, agronomia e geociências.



SERVIÇO PÚBLICO FEDERAL

CONSELHO REGIONAL DE ENGENHARIA E AGRONOMIA DO ESTADO DE SÃO PAULO – CREA-SP

EDITAL – CONCORRÊNCIA – MELHOR TÉCNICA Nº 90001/2025

O chamado Sistema CONFEA/CREA é o conjunto formado pelo CONFEA e pelos CREA's atuando de forma associada e coesa em prol de um objetivo comum: zelar pela defesa da sociedade e do desenvolvimento sustentável do país, observados os princípios éticos profissionais. A intenção de se buscar essa unidade de ação é que tais órgãos fiscalizadores – que possuem, cada um, personalidade jurídica própria – trabalhem de forma sinérgica, de modo a potencializar suas entregas aos cidadãos.

Enquanto Conselho Federal, o CONFEA é a instância superior da fiscalização tendo como atribuição julgar em última instância os recursos sobre registros, decisões e penalidades impostas pelos Conselhos Regionais. Já o ato de verificação e fiscalização das atividades e das profissões reguladas pela Lei nº 5.194/1966 é de competência dos CREA's. Para cumprir essa função, os Regionais designam funcionários, denominados agentes fiscais, com atribuições para lavrar autos de infração em conformidade com as disposições da lei. Os CREA's, visando a maior eficiência da fiscalização, possuem ainda a prerrogativa de criar câmaras especializadas por grupo ou modalidade profissional. Estes órgãos têm entre suas atribuições, julgar e decidir em primeira instância, os assuntos de fiscalização e infração à legislação profissional.

O Sistema Profissional é formado por organizações e fóruns consultivos, a saber: o Conselho Federal de Engenharia e Agronomia, órgão central do Sistema Profissional; 27 Conselhos Regionais de Engenharia e Agronomia; nove coordenadorias de câmaras especializadas dos CREA's, que auxiliam consultivamente o CONFEA e as câmaras especializadas existentes nos Conselhos Regionais; o Colégio de Entidades Nacionais, integrado por 28 organizações nacionais, representando cerca de 550 entidades de classe regionais e 320 instituições de ensino afiliadas e registradas nos CREA's. A Mútua de Assistência aos Profissionais, com 27 Caixas de Assistência; o Colégio de Presidentes, que representa os 29 dirigentes, composto pelos presidentes do CONFEA e dos CREA's e pelo diretor-presidente da Mútua. Anualmente, em conformidade com sua missão, os CREA's recepcionam e inserem no mercado de trabalho milhares de egressos de cursos de graduação, centros de educação tecnológica e escolas de nível técnico das profissões abrangidas pelo Sistema. Registrados e integrados a essas organizações e as suas centenas de afiliadas estão os profissionais que contribuem com o desenvolvimento do país.

O CONFEA é uma autarquia federal constituída pelos próprios profissionais - conselheiros oriundos de diversas unidades da Federação. Os conselheiros, tanto no nível federal como no regional, são profissionais ligados a Entidades de Classe (dirigentes ou associados) e instituições de Ensino (professores, coordenadores de cursos, reitores, etc.) de seus estados e as representam no Plenário do CONFEA e dos CREA's (veja Regimento do CREA-SP). Os CREA's (Conselhos Regionais de Engenharia e Agronomia) também são autarquias



SERVIÇO PÚBLICO FEDERAL

CONSELHO REGIONAL DE ENGENHARIA E AGRONOMIA DO ESTADO DE SÃO PAULO – CREA-SP

EDITAL – CONCORRÊNCIA – MELHOR TÉCNICA Nº 90001/2025

federais de direito público, com jurisdições próprias em cada Estado da União. Os conselhos regionais têm como objetivo principal a fiscalização, orientação, controle e aprimoramento do exercício profissional, atuando em defesa da comunidade, reprimindo a atividade de pessoas físicas e jurídicas não habilitadas ou que transcendam às suas atribuições.

ÁREAS DE ATUAÇÃO

O CREA-SP fiscaliza, controla, orienta e aprimora o exercício e as atividades profissionais da Engenharia Civil, Engenharia Ambiental, Engenharia Sanitarista, Engenharia de Infraestrutura Aeronáutica, Engenharia Hidráulica, Engenharia Elétrica, Engenharia de Computação, Engenharia de Telecomunicações, Engenharia de Controle e Automação, Engenharia Eletrônica e Eletrotécnica, Engenharia Mecânica, Engenharia Industrial, Engenharia de Produção, Engenharia de Operação, Engenharia Metalúrgica, Engenharia Aeronáutica, Engenharia Naval, Engenharia Química, Engenharia de Alimentos, Engenharia de Materiais, Engenharia Têxtil, Geologia, Engenharia de Minas, Engenharia de Geologia, Engenharia de Agrimensura, Engenharia Cartográfica, Geografia, Agronomia (ou Engenharia Agrônoma), Engenharia Florestal, Engenharia Agrícola, Engenharia de Pesca, Engenharia de Aquicultura, Meteorologia e Engenharia de Segurança do Trabalho, além das atividades dos Técnicos Agrícolas e Técnicos em Agropecuária e das várias modalidades de Técnicos Industriais e Tecnólogos.

Sobre a Fiscalização

Essencial para o Conselho, a Fiscalização é o setor que trabalha para fazer valer o exercício ético e legal das profissões, garantindo a presença de profissionais habilitados nas obras e serviços da Engenharia, Agronomia, Geociências e Design de Interiores. A atividade combate o exercício ilegal das profissões da área tecnológica observando os princípios econômicos, tecnológicos e ambientais fundamentais ao bem-estar social. Os Agentes Fiscais do CREA-SP, loteados em doze Regiões Administrativas distribuídas no Estado, realizam pesquisas internas e externas, além das diligências de rotina nas cidades onde atuam.

Essas ações são efetuadas com frota própria de veículos do CREA-SP, equipados com tecnologia de monitoramento e processamento de dados. Elas se constituem em visitas dos Agentes Fiscais a obras e estabelecimentos, de empresas privadas ou de órgãos públicos, para verificação da responsabilidade técnica pelos serviços executados nas áreas de Engenharia, Agronomia e afins. Segundo a legislação, a responsabilidade técnica sobre obras e serviços nas áreas citadas só pode ser atribuída a profissionais habilitados com registro no CREA-SP. Quando a obra não conta com responsável técnico, ou quando



SERVIÇO PÚBLICO FEDERAL

CONSELHO REGIONAL DE ENGENHARIA E AGRONOMIA DO ESTADO DE SÃO PAULO – CREA-SP

EDITAL – CONCORRÊNCIA – MELHOR TÉCNICA Nº 90001/2025

o "responsável técnico" identificado é um leigo, o CREA-SP parte para uma ação mais objetiva: o Agente Fiscal, constatando realmente a irregularidade, procede à lavratura da Notificação e, quando necessário, do Auto de Infração. Quando este Auto não é atendido dentro das exigências da Lei, o CREA-SP gera um processo administrativo, conforme a tipificação pertinente à atividade e/ou irregularidade encontrada.

Em 2023 a fiscalização bateu novo recorde, com 774.299 ações fiscalizatórias realizadas. Isso representou uma expansão de 62% sobre o desempenho do ano anterior. As ações especiais, conhecidas como Forças-Tarefas, reforçam o objetivo de levar a fiscalização do CREA-SP aos quatro cantos do estado, reunindo uma quantidade maior de fiscais para atuar em regiões ou em determinados segmentos de atividades em que seja verificado alto potencial de irregularidades relativas à áreas de atuação do CREA-SP. Vale destacar ainda o caráter educativo desses atos, pois o combate ao exercício ilegal das profissões é fundamental para a salvaguarda da sociedade, uma vez que o foco principal é a garantir a prestação de atividades técnicas com a presença de profissionais habilitados. As informações sobre a fiscalização estão em <https://fiscalizacao.creasp.com.br/>.

Estrutura do CREA-SP

- **Estrutura Básica:** responsável pela criação de condições para o desempenho integrado e sistemático das finalidades do Conselho Regional, sendo composta por órgãos de caráter decisório ou executivo, compreendendo: Plenário, Câmaras Especializadas, Presidência, Diretoria e Inspetorias;
- **Estrutura de Suporte:** responsável pelo apoio aos órgãos da Estrutura Básica nos limites de sua competência específica, sendo composta por órgãos de caráter permanente, especial ou temporário, compreendendo: Comissões Permanentes, Comissões Especiais, Grupos de Trabalho e Órgãos Consultivos;
- **Estrutura Auxiliar:** responsável pelos serviços administrativos, financeiros, jurídicos e técnicos, tem por finalidade prover apoio para o funcionamento da Estrutura Básica e da Estrutura de Suporte, para a fiscalização do exercício profissional e para a gestão do Conselho Regional. A Estrutura Auxiliar é coordenada, orientada e supervisionada pelas Secretarias e pelo Gabinete da Presidência, e seus serviços são executados pelas Superintendências, responsáveis pela gestão das respectivas áreas de atuação.



SERVIÇO PÚBLICO FEDERAL

CONSELHO REGIONAL DE ENGENHARIA E AGRONOMIA DO ESTADO DE SÃO PAULO – CREA-SP

EDITAL – CONCORRÊNCIA – MELHOR TÉCNICA Nº 90001/2025

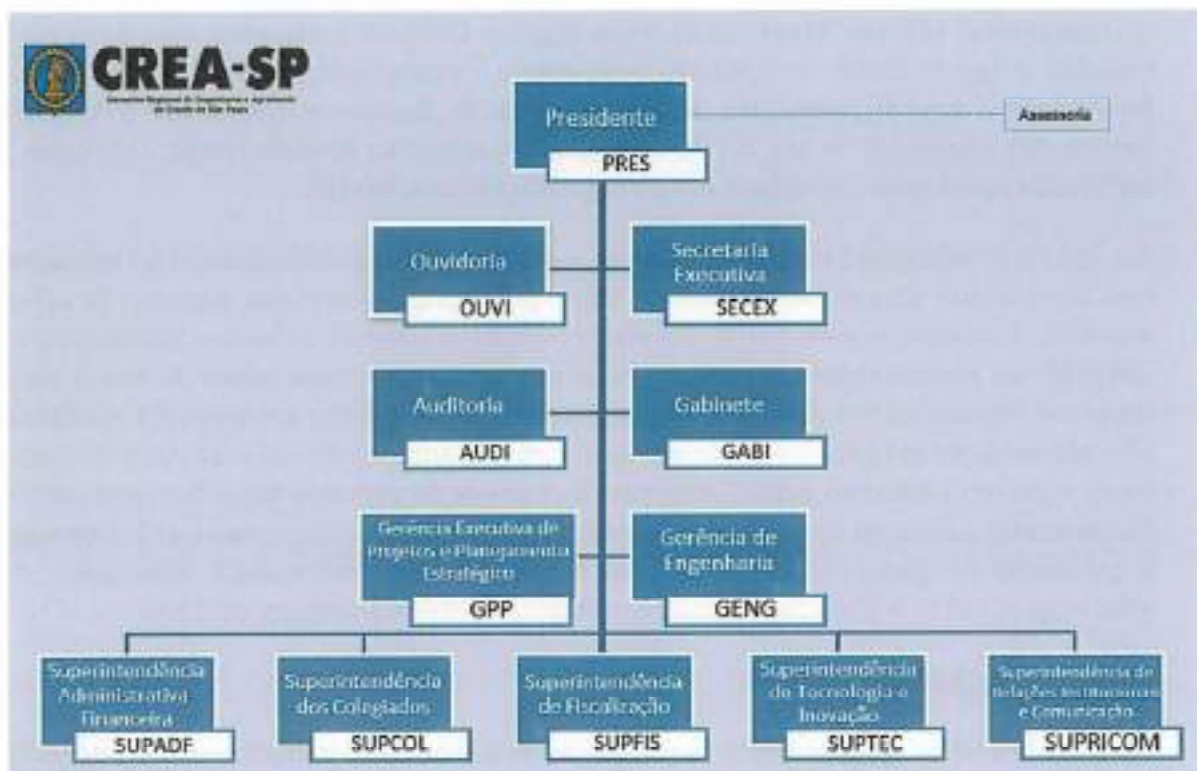

Organograma completo disponível em:

<https://CREA-SP.implanta.net.br/portalttransparencia/#publico/Conteudos?id=11eed7ef-9b9e-4449-82e2-fe57dd96420a>

CREA-SP em Números

O CREA-SP atua nos 645 municípios do Estado de São Paulo e está dividido em 12 Regiões Administrativas, conforme o organograma. São 181 unidades de atendimento, dedicadas aos profissionais das Engenharias, Agronomia, Geociências e afins. Atualmente são mais de 370 mil profissionais registrados e 89 mil empresas, e estão relacionadas ao Conselho, 188 Entidades de Classe, que são pessoas jurídicas de direito privado, sem fins lucrativos, que representam profissionais das áreas abrangidas pelo Sistema CONFEA/CREA.

As entidades que têm registro no CREA formam o Colégio de Entidades Regionais - CDER-SP, é um fórum consultivo para discutir sobre assuntos de interesses das profissões jurisdicionadas, propor projeto de normativos de interesse geral das profissões e discutir e propor políticas de formação, especialização e atualização de conhecimentos.



SERVIÇO PÚBLICO FEDERAL

CONSELHO REGIONAL DE ENGENHARIA E AGRONOMIA
DO ESTADO DE SÃO PAULO – CREA-SP

EDITAL – CONCORRÊNCIA – MELHOR TÉCNICA Nº 90001/2025

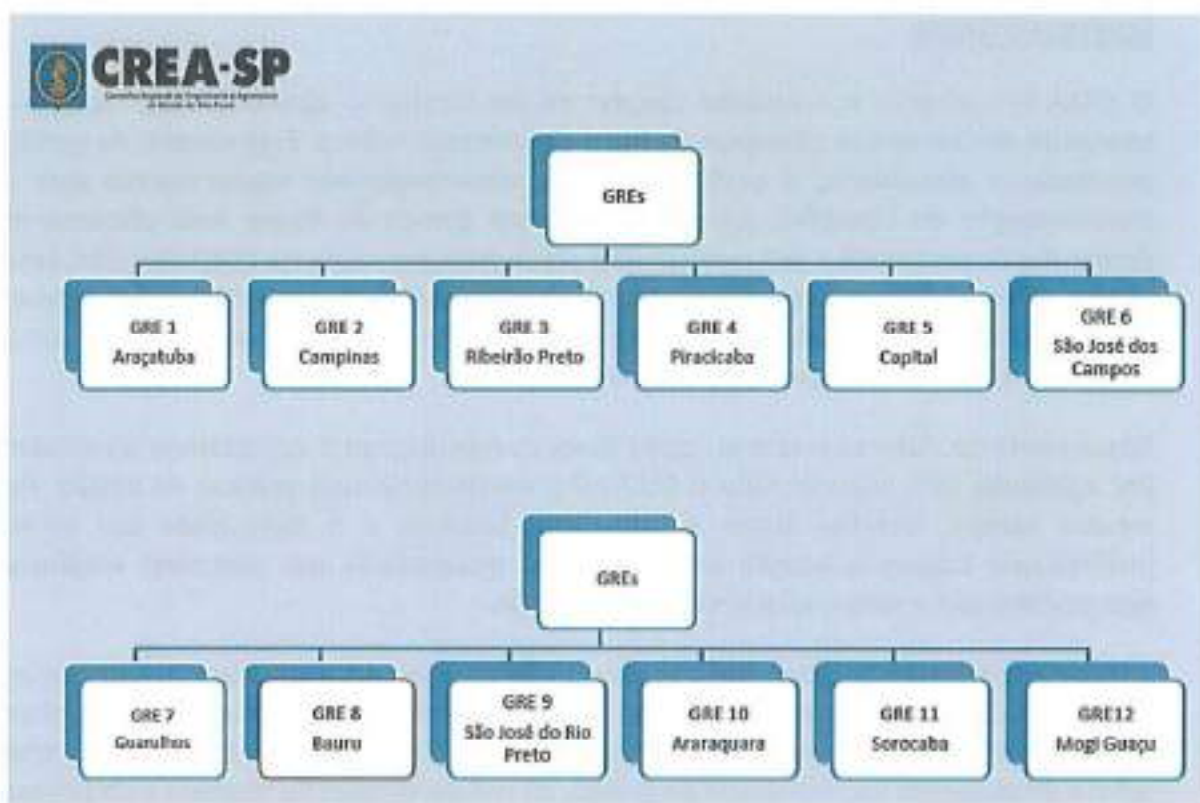

O Registro no CREA-SP

Em conformidade com a legislação brasileira, o exercício das profissões de engenheiro, agrônomo e atividades afins nos Conselhos é permitido, no território nacional, a todos que, formados por uma instituição de ensino devidamente reconhecida, tenham procedido ao registro no CREA de sua jurisdição.

Enquanto a escola atesta a habilitação técnico-científica, através do diploma, o Conselho Regional comprova a habilitação legal, mediante a emissão da Carteira Profissional. Isto significa que antes de exercer atividades nas áreas abrangidas pelo Sistema CONFEA/CREA, tanto o profissional quanto a empresa devem proceder o competente registro no Conselho Regional e, através desse, emitir ART (Anotação de Responsabilidade Técnica). Os profissionais e pessoas jurídicas registradas de conformidade com o que preceitua a Lei são obrigados ao pagamento de uma anuidade ao Conselho Regional a cuja jurisdição pertencerem.

Embora legalmente registrado, só será considerado no legítimo exercício da profissão e atividades de que trata a presente lei o profissional ou pessoa jurídica que esteja em dia com o pagamento da respectiva anuidade.



SERVIÇO PÚBLICO FEDERAL

CONSELHO REGIONAL DE ENGENHARIA E AGRONOMIA DO ESTADO DE SÃO PAULO – CREA-SP

EDITAL – CONCORRÊNCIA – MELHOR TÉCNICA Nº 90001/2025

CONTEXTO GERAL

O CREA-SP enfrenta o constante desafio de modernizar e aprimorar seus serviços, buscando alinhar-se aos princípios da Nova Governança Pública. Esse modelo de gestão orientado à efetividade, à participação e à sustentabilidade organizacional guia a transformação do Conselho, permitindo que ele atenda de forma mais eficiente às demandas da sociedade e dos profissionais abrangidos pelo Sistema CONFEA/CREA. Essa diretriz tem sua ênfase na gestão participativa e na coprodução de soluções, reforçando a importância de envolver diferentes grupos de interesse, promovendo uma administração mais transparente e colaborativa.

Nesse contexto, fatores externos, como avanços tecnológicos e expectativas crescentes por agilidade, têm impulsionado o CREA-SP a reestruturar suas práticas de gestão. Ao mesmo tempo, desafios como a burocracia histórica e a diversidade dos perfis profissionais exigem a adoção de abordagens integradoras que conciliem eficiência operacional com a valorização destes profissionais.

A transformação digital, como um dos eixos centrais dessa nova abordagem, não apenas moderniza os processos internos, mas também fortalece a coprodução, ao envolver profissionais e sociedade na criação de soluções para as demandas da autarquia. Isso reflete diretamente na efetividade da gestão, ao reduzir tempos de resposta e simplificar o acesso aos serviços do Conselho. Por meio de ferramentas digitais e canais de comunicação mais acessíveis, o CREA-SP garante maior transparência e reforça sua imagem como uma entidade comprometida em valorizar o exercício profissional da área tecnológica, fiscalizando, capacitando e orientando, visando à segurança e qualidade de vida.

Dessa forma, o CREA-SP consolida sua posição como um agente estratégico no avanço da engenharia, agronomia, geociências, área tecnológica e design de interiores garantindo que sua atuação não apenas proteja a sociedade, mas também inspire confiança e engajamento. A inovação e a participação ativa dos registrados, é a chave para construir um futuro em que o Conselho seja reconhecido como um modelo de gestão moderna e indispensável para o progresso da sociedade.

Entre seus princípios e diretrizes estão:

- a desburocratização, a modernização, o fortalecimento e a simplificação da relação do poder público com a sociedade, mediante serviços digitais, acessíveis;
- a disponibilização em plataforma única do acesso às informações e aos serviços públicos;



SERVIÇO PÚBLICO FEDERAL

CONSELHO REGIONAL DE ENGENHARIA E AGRONOMIA DO ESTADO DE SÃO PAULO – CREA-SP

EDITAL – CONCORRÊNCIA – MELHOR TÉCNICA Nº 90001/2025

- a interoperabilidade de sistemas e a promoção de dados abertos;
- o incentivo à participação social no controle da administração;
- o apoio técnico aos entes federados para implantação e adoção de estratégias que visem à transformação digital da administração pública;
- Também define direitos dos usuários da prestação digital de serviços públicos e cita os instrumentos necessários para as plataformas de governo digital de uso de cada ente federativo.

CONTEXTO ESPECÍFICO

Para se adequar ao novo contexto, a atual gestão do CREA-SP iniciou um processo de transformação do conselho, que tem como principal objetivo mudar a cultura do conselho, a fim de ampliar e melhorar os serviços para os profissionais registrados e sociedade. O CREA-SP busca se tornar referência em inovação e eficiência em serviços, oferecendo uma plataforma completa de soluções que atendam os profissionais das Engenharias, Agronomia, Geociências e Tecnólogos.

Neste sentido, foram elaborados projetos como o CREA-SP Capacita (<https://capacita.creasp.com.br/>), um programa de capacitação voltado para atualização e formação dos profissionais das áreas abrangidas pelo CREA-SP, por meio de cursos, palestras e workshops, oferecidos em parceria com importantes instituições de ensino.

Na mesma linha de atuação, outra iniciativa criada é o CREALab (<https://crealab.com.br/>), plataforma que mapeia e conecta pessoas, startups, empresas, organizações e big techs, a fim de buscar soluções ágeis para desafios estratégicos. Além disso, para impulsionar projetos inovadores nas áreas de Engenharia, Agronomia e Geociências de todo o Estado, o CREA-SP apoia também a criação dos hubs de inovação pelas associações em seus municípios de atuação, para aproximar instituições de ensino, startups, empresas e investidores.

O Banco de Talentos do CREA-SP (<https://crealab.com.br/banco-de-talentos/>) é uma iniciativa voltada para conectar recrutadores, estudantes e profissionais. Por meio dessa plataforma, o CREA-SP busca fortalecer o vínculo com seus profissionais, promovendo oportunidades de trabalho que contribuem para o avanço da engenharia, agronomia e geociências em benefício da sociedade.

Já O Clube de Vantagens do CREA-SP (<https://anuidadezero.creasp.com.br/>) é um programa exclusivo que oferece benefícios e descontos especiais para os profissionais



SERVIÇO PÚBLICO FEDERAL

CONSELHO REGIONAL DE ENGENHARIA E AGRONOMIA DO ESTADO DE SÃO PAULO – CREA-SP

EDITAL – CONCORRÊNCIA – MELHOR TÉCNICA Nº 90001/2025

registrados no Conselho e que aderem ao programa. Por meio de parcerias com empresas, o clube disponibiliza uma ampla gama de vantagens em áreas como varejo, educação, lazer, saúde, tecnologia e muito mais. Essa iniciativa reforça o compromisso do CREA-SP em estreitar a relação com os profissionais do Sistema.

Com base nos dados mais recentes no Reclame Aqui, o CREA-SP possui uma reputação avaliada como "Bom", com uma nota de 7,4/10. Essa avaliação reflete uma significativa evolução em sua gestão de atendimento, posicionando o Conselho em um patamar elevado dentro da categoria de sindicatos e associações. Esse progresso demonstra o impacto positivo das estratégias implementadas para ouvir, entender e atender às necessidades dos profissionais. A melhoria contínua é central para fortalecer a relação com seus públicos e promover uma governança mais eficiente e participativa.

DESAFIO DA COMUNICAÇÃO

O CREA-SP é uma das principais entidades representativas de classe do País, tem forte atuação junto aos profissionais, empresas, entidades e órgãos públicos. No entanto, ainda enfrenta uma série de desafios no âmbito da comunicação, conforme consta do Plano de Comunicação do CREA-SP 2024/2026.

Ao longo dos últimos anos, o CREA-SP realizou importantes avanços em sua comunicação institucional, com campanhas que ampliaram sua presença na imprensa, redes sociais e eventos estratégicos. Essas iniciativas permitiram maior visibilidade às suas ações e serviços, promovendo a valorização das profissões abrangidas pelo Sistema. No entanto, o desafio atual é consolidar e dar continuidade a esses esforços, buscando integrar ainda mais as equipes internas e aprimorar o diálogo com públicos diversos, para reforçar o papel essencial do Conselho na sociedade.

A campanha de comunicação institucional, apresentada como exercício pelos licitantes, deve destacar a relevância dos profissionais do Sistema como agentes do desenvolvimento nacional, reforçando a importância do CREA-SP, seus serviços e sua contribuição para a sociedade. A proposta deve evidenciar o papel estratégico do Conselho na garantia do exercício pleno da profissão em São Paulo, com ênfase em sua atuação na fiscalização e no aprimoramento de serviços. Além disso, deve abordar como a Transformação Digital e demais serviços como CREALab, CREA-SP Capacita, Clube de Vantagens e demais que estão modernizando o relacionamento entre o CREA-SP e os profissionais.

OBJETIVOS DE COMUNICAÇÃO – GERAL E ESPECÍFICOS

Objetivos gerais:



SERVIÇO PÚBLICO FEDERAL

CONSELHO REGIONAL DE ENGENHARIA E AGRONOMIA DO ESTADO DE SÃO PAULO – CREA-SP

EDITAL – CONCORRÊNCIA – MELHOR TÉCNICA Nº 90001/2025

- Elaborar e implantar o plano integrado de Comunicação Corporativa do CREA-SP, com vistas à defesa da sociedade por meio da fiscalização do exercício profissional.
- Reforçar o papel do CREA-SP em garantir o exercício legal da profissão, defendendo a importância de ter um profissional habilitado por trás de cada obra e serviços das áreas de engenharia, agronomia, geociências, design de interiores e tecnólogos;
- Explicar e justificar a existência do CREA-SP e a sua relevância para os profissionais e para a sociedade;
- Dialogar de forma democrática com um público-alvo diverso, de acordo com a Nova Governança Pública;
- Melhorar o diálogo entre o CREA-SP e os meios de comunicação;
- Valorizar o papel do CREA-SP e fortalecer sua imagem institucional.

Objetivos específicos:

- Desenvolver um plano de Comunicação Institucional para o CREA-SP;
- Uniformizar a Comunicação Institucional do Conselho;
- Conscientizar e capacitar integrantes da estrutura do CREA-SP para atuarem em concordância com o Plano de Comunicação Institucional;
- Disseminar o caráter estratégico da Comunicação Institucional por toda a estrutura;
- Ampliar a visibilidade do Conselho frente aos seus diversos públicos;
- Coordenar as etapas de elaboração, implantação, monitoramento e ajustes do Plano de Comunicação Institucional do CREA-SP.

PÚBLICO-ALVO:

Interno

- Funcionários (cerca de 700 pessoas);



SERVIÇO PÚBLICO FEDERAL

CONSELHO REGIONAL DE ENGENHARIA E AGRONOMIA DO ESTADO DE SÃO PAULO – CREA-SP

EDITAL – CONCORRÊNCIA – MELHOR TÉCNICA Nº 90001/2025

- Inspectores - profissional voluntário, designado pela Presidência do CREA-SP para representar Conselho no município para o qual foi nomeado, atuando junto à comunidade para melhorar a eficiência das ações de fiscalização, em defesa do exercício profissional e da segurança da sociedade e

- Conselheiros.

Externo

- Profissionais (registrados ou não, em dia ou em débito); Empresas de pequeno, médio e grande porte, incluindo startups (registrados ou não, em dia ou em débito);

- Sociedade;
- Entidades de Classe;
- Estudantes e Instituições de Ensino;
- Imprensa, formadores de opinião e
- Poder Público (estadual e municipal).

Perfil sociodemográfico

Profissionais

- Idade: a partir da faixa dos 25 anos (profissionais recém-formados);
- Sexo: ambos;
- Escolaridade: formação universitária (tecnólogo ou bacharel);
- Ocupação: profissional da área tecnológica;
- Localização: estado de São Paulo.

Sociedade

- Sem recorte de idade, sexo, escolaridade, classe social, ocupação, nível de renda;



SERVIÇO PÚBLICO FEDERAL

CONSELHO REGIONAL DE ENGENHARIA E AGRONOMIA DO ESTADO DE SÃO PAULO – CREA-SP

EDITAL – CONCORRÊNCIA – MELHOR TÉCNICA Nº 90001/2025

- Localização: estado de São Paulo.

Imprensa

- Mídia especializada (área tecnológica) e geral;
- Veículos regionais, nacionais e internacionais que atuem no estado de São Paulo.

Empresas

- Empresas atuantes na área tecnológica, registradas ou não no CREA-SP, com atividade no estado de São Paulo.

Estudantes

- Universitários de cursos da área tecnológica registrados no CREA-SP.

Autoridades públicas

- Ocupantes de cargos eletivos (Governador, Prefeitos, Deputados Federais e Estaduais, Vereadores);
- Lideranças classistas;
- Órgãos de fiscalização e controle;
- Autarquias;
- Atuantes no estado de São Paulo e/ou oriundos da área tecnológica.

Conselheiros e Inspetores

- Profissionais da área tecnológica;
- Escolaridade: nível superior completo (tecnólogo ou bacharel);
- Localização: estado de São Paulo.

Funcionários

- Localização: estado de São Paulo.



SERVIÇO PÚBLICO FEDERAL

CONSELHO REGIONAL DE ENGENHARIA E AGRONOMIA DO ESTADO DE SÃO PAULO – CREA-SP

EDITAL – CONCORRÊNCIA – MELHOR TÉCNICA Nº 90001/2025

PRAÇAS

São Paulo - Estado dividindo esforços entre a Região Metropolitana de São Paulo, onde se encontram os maiores contingentes de profissionais e engenheiros, e estratégias de comunicação regionalizadas, atendendo a todo o território e, principalmente, as 12 Regiões Administrativas – GRE's.

PERÍODO

O registro de profissionais e empresas da área tecnológica é obrigatório e deve ser feito antes do início de suas atividades comerciais. É exigido o pagamento de anuidade, por parte de profissionais e empresas. Demais serviços, tais como emissão de ART e Acervo Técnico, são realizados sob demanda.

As ações de comunicação deverão ser propostas para o período de um ano, a partir da data de publicação do edital, não ultrapassando o valor de R\$ 6,8 milhões.

VERBA REFERENCIAL PARA INVESTIMENTO

Para efeito de apresentação do exercício criativo, a licitante deverá utilizar a verba de R\$ 6.886.083,17 (seis milhões, oitocentos e oitenta e seis mil, oitenta e três reais e dezessete centavos).

PESQUISAS E OUTRAS INFORMAÇÕES

Informações Complementares, relacionadas ao presente briefing, podem ser encontradas nos seguintes endereços:

- <https://www.creasp.org.br/>
- <https://crea-sp.implanta.net.br/portalTransparencia/#publico/inicio>
- https://www.creasp.org.br/novo_site/wp-content/uploads/2024/12/manual_id_CREA_2022_v3.pdf

RECURSOS PRÓPRIOS DE COMUNICAÇÃO

- Portal do CREA-SP: creasp.org.br;
- CREANet/Portal de Serviços: <https://servicos.creasp.org.br/home>;
- Intranets Colaboradores, Entidades e Conselheiros;



SERVIÇO PÚBLICO FEDERAL

CONSELHO REGIONAL DE ENGENHARIA E AGRONOMIA DO ESTADO DE SÃO PAULO – CREA-SP

EDITAL – CONCORRÊNCIA – MELHOR TÉCNICA Nº 90001/2025

- App CREA_SP (notificações push);
- Facebook (@creasaopaulo) - 39 mil
- Instagram (@creasaopaulo) - 57,2 mil
- Youtube (/Tvcreasp) - 18.1 mil
- Twitter (@creasp) - 1.340 seguidores
- LinkedIn (creasp) - 22 mil
- Mailing dos profissionais (uso segundo consentimento da LGPD)
- CreaOnline - e-mail para colaboradores sobre processos, comunicados de RH e alterações de fluxos administrativos, disparado conforme necessidade.
- CREA-SP Notícias - newsletter semanal para colaboradores e entidades de classe sobre as principais notícias do CREA-SP.
- Wallpaper Desktop - comunicação visual com os colaboradores de todas as unidades do CREA-SP.
- Microsoft Teams - ferramenta de uso interno.

ESFORÇOS ANTERIORES DE COMUNICAÇÃO CORPORATIVA

Entre 2020 e 2024, o CREA-SP realizou uma transformação significativa em sua comunicação institucional, adotando estratégias inovadoras para consolidar sua imagem pública e fortalecer o relacionamento com profissionais e a sociedade. Com um legado de 90 anos, a autarquia implementou ações voltadas à modernização, desmistificando a percepção de distanciamento entre o Conselho e seus públicos.

No campo da **imprensa**, foram mais de **11.700 matérias auditadas**, com destaque para inserções em veículos de grande alcance, como Globo e Folha de S. Paulo, e temas como fiscalização, inovação e capacitação. A parceria com a Autoridade Portuária de Santos para o túnel Santos-Guarujá e eventos como o 2º Simpósio Nacional de Cidades Inteligentes reforçaram o posicionamento técnico do Conselho. Além disso, campanhas temáticas de fiscalização, como no Sambódromo e na Festa do Peão de Barretos, ajudaram a humanizar e ampliar o entendimento do público sobre as atividades do CREA-SP.



SERVIÇO PÚBLICO FEDERAL

CONSELHO REGIONAL DE ENGENHARIA E AGRONOMIA DO ESTADO DE SÃO PAULO – CREA-SP

EDITAL – CONCORRÊNCIA – MELHOR TÉCNICA Nº 90001/2025

As **redes sociais** registraram crescimento expressivo, com aumento de 758% nas interações e alcance superior a 12 milhões de pessoas em 2024. O uso de apresentadores em vídeos tornou a comunicação mais didática e próxima, destacando pautas técnicas e serviços como o CreaLab e o Clube de Vantagens.

O site do CREA-SP foi transformado em um portal de notícias, integrando conteúdos transmídia como QR Codes que direcionam para matérias completas. Internamente, newsletters e páginas no SharePoint fortaleceram a comunicação com os cerca de 700 colaboradores.

A estratégia integrou ainda materiais gráficos como relatórios técnicos e de gestão, usados para subsidiar políticas públicas e posicionar o CREA-SP como um parceiro estratégico na resolução de desafios urbanos e tecnológicos. Esses esforços consolidaram a autarquia como uma entidade moderna, acessível e alinhada às demandas de seus públicos e sociedade.



SERVIÇO PÚBLICO FEDERAL

CONSELHO REGIONAL DE ENGENHARIA E AGRONOMIA DO ESTADO DE SÃO PAULO – CREA-SP

EDITAL – CONCORRÊNCIA – MELHOR TÉCNICA Nº 90001/2025

APÊNDICE - V APRESENTAÇÃO E JULGAMENTO DAS PROPOSTAS DE PREÇOS

1. APRESENTAÇÃO DA PROPOSTA DE PREÇOS

1.1 A licitante deverá apresentar sua Proposta de Preços:

a) em caderno único, em papel que a identifique, ter suas páginas numeradas sequencialmente e ser redigida em língua portuguesa, salvo quanto a expressões técnicas de uso corrente, com clareza, sem emendas ou rasuras;

b) datada e assinada por quem detenha poderes de representação, na forma de seus atos constitutivos, devidamente identificado.

1.2 A Proposta de Preços deverá ser elaborada conforme o modelo do Apêndice V-A, e será constituída de:

a) percentual de desconto;

b) conjunto de declarações;

c) informações sobre a licitante.

1.2.1 O percentual de desconto, a ser concedido ao CONTRATANTE, incidente de forma linear sobre os valores elencados na Planilha de Estimativa Anual de Execução e Preços Unitários dos Produtos e Serviços Essenciais, constante do Apêndice II, não poderá ser inferior a 5,33% (cinco inteiros e trinta e três décimos por cento).

1.2.1.1 Nos preços unitários dos Produtos e Serviços Essenciais, elencados no Apêndice II, estão incluídos todos os custos internos da licitante, diretos e indiretos, tais como: despesas com planejamento e apresentações; encargos sociais e trabalhistas de mão de obra; equipamentos (*hardware*), programas (*software*); impostos; taxas; seguros; e demais obrigações financeiras, de qualquer natureza, envolvidas na execução do objeto do contrato.

1.3 O percentual de desconto deve ser apresentado em valor numérico, com 2 (duas) casas decimais, e por extenso.

1.4 O prazo de validade da Proposta de Preços deverá ser de, no mínimo, 120 (cento e vinte) dias corridos, contados de sua apresentação.



SERVIÇO PÚBLICO FEDERAL

CONSELHO REGIONAL DE ENGENHARIA E AGRONOMIA DO ESTADO DE SÃO PAULO – CREA-SP

EDITAL – CONCORRÊNCIA – MELHOR TÉCNICA Nº 90001/2025

1.4.1 Caso a licitante fixe um prazo de validade inferior ao exigido no subitem 1.4 ou, ainda, esteja com o prazo de validade de sua proposta expirado na sessão de abertura dos invólucros com as Propostas de Preços, a Comissão de Contratação realizará com ela diligência nos termos do §2º do art.90 da Lei nº 14.133/2021, como forma de prorrogar o referido prazo.

1.4.1.1 A licitante que não aceitar prorrogar o prazo de validade expirado na abertura dos invólucros com as Proposta de Preços ou antes do encerramento do certame será desclassificada.

1.5 Os preços dos Produtos e Serviços Essenciais, decorrentes do percentual de desconto proposto, são de exclusiva responsabilidade da licitante e não lhe assistirá o direito de pleitear nenhuma alteração posterior, sob a alegação de erro, omissão ou qualquer outro pretexto.

2. JULGAMENTO DAS PROPOSTAS DE PREÇOS

2.1 As Propostas de Preços das licitantes classificadas no julgamento das Propostas Técnicas serão analisadas quanto ao atendimento das condições estabelecidas no Edital.

2.2 Os Invólucros com as Propostas de Preços das licitantes desclassificadas ficarão sob a guarda da Comissão de Contratação.

2.3 A Comissão de Contratação verificará o correto preenchimento pela licitante, das informações apresentadas na sua Proposta de Preços, conforme modelo do Apêndice V-A.

2.4 Será desclassificada a Proposta de Preços que apresentar percentual de desconto baseado em outra Proposta, que contiver qualquer condicionante para a entrega dos produtos e serviços, que não contiver alguma das informações solicitadas neste Apêndice, ou que for considerada inexecuível pelo CREA-SP, observada a legislação aplicável.

2.5 Será considerada a Proposta de menor preço a que apresentar:

a) maior percentual de desconto, a ser concedido ao CONTRATANTE, incidente de forma linear sobre os valores elencados na Planilha de Estimativa Anual de Execução e Preços Unitários dos Produtos e Serviços Essenciais, constante do Apêndice II.

2.5.1 Se houver empate do maior percentual de desconto, será considerada como a Proposta de menor preço aquela escolhida na forma de sorteio, a ser realizado na mesma sessão de análise e julgamento das Propostas de Preços.



SERVIÇO PÚBLICO FEDERAL

**CONSELHO REGIONAL DE ENGENHARIA E AGRONOMIA
DO ESTADO DE SÃO PAULO – CREA-SP**

EDITAL – CONCORRÊNCIA – MELHOR TÉCNICA Nº 90001/2025

2.6 Se houver divergência entre o percentual expresso em algarismos e o expresso por extenso, será considerado o preço por extenso.

A handwritten signature in blue ink, located in the bottom right corner of the page.



SERVIÇO PÚBLICO FEDERAL

CONSELHO REGIONAL DE ENGENHARIA E AGRONOMIA DO ESTADO DE SÃO PAULO – CREA-SP

EDITAL – CONCORRÊNCIA – MELHOR TÉCNICA Nº 90001/2025

APÊNDICE - V-A MODELO DE PROPOSTA DE PREÇOS

À

Comissão de Contratação
Concorrência nº 90001/2025

1. Declaramos que, caso está licitante venha a ser contratada pelo CREA-SP, como resultado da concorrência em epígrafe, adotaremos os seguintes preços na execução do contrato:

a) percentual de desconto de% (.....por cento), a ser concedido ao CONTRATANTE, incidente de forma linear sobre os valores elencados na Planilha de Estimativa Anual de Execução e Preços Unitários dos Produtos e Serviços Essenciais, constante do Apêndice I e II do Edital desta concorrência.

2. Declaramos ainda que:

a) os direitos patrimoniais sobre autoria dos conteúdos, bem como os direitos de uso dos dados coletados, incluídos os estudos, análises e planos elaborados por esta licitante, por meio de nossos empregados ou prepostos, em decorrência da execução do contrato, passam a ser integralmente do CREA-SP;

a1) consideram-se incluídos os valores equivalentes à remuneração desses direitos, mencionados na alínea 'a', na remuneração dos produtos e serviços;

a2) o CREA-SP poderá, a seu juízo, utilizar os direitos referidos na alínea 'a' durante a vigência do contrato a ser celebrado, e mesmo após seu término ou eventual rescisão, sem que lhe caiba qualquer ônus;

b) nos preços dos Produtos e Serviços Essenciais, decorrentes do percentual de desconto acima proposto, estão incluídos todos os nossos custos internos, diretos e indiretos, tais como: despesas com planejamento e apresentações; encargos sociais e trabalhistas de mão de obra; equipamentos (*hardware*), programas (*software*); impostos; taxas; seguros; e demais obrigações financeiras, de qualquer natureza, envolvidas na execução do objeto do contrato e não será pleiteado nenhum ressarcimento relacionado a esses custos;

c) o percentual acima proposto é de nossa exclusiva responsabilidade e não nos assistirá o direito de pleitear nenhuma alteração posterior, sob a alegação de erro, omissão ou qualquer outro pretexto, na vigência do contrato caso seja firmado;

d) comprometemo-nos a envidar esforços no sentido de obter as melhores condições nas negociações comerciais junto a fornecedores especializados, transferindo ao CREA-SP todas as vantagens obtidas;



SERVIÇO PÚBLICO FEDERAL

CONSELHO REGIONAL DE ENGENHARIA E AGRONOMIA
DO ESTADO DE SÃO PAULO – CREA-SP

EDITAL – CONCORRÊNCIA – MELHOR TÉCNICA Nº 90001/2025

- d1) garantimos o pagamento integral dos valores devidos aos fornecedores especializados, após a liquidação das despesas e o pagamento a cargo do CREA-SP, nos termos do item 9 (pagamento e remuneração), do Anexo I do Edital desta concorrência;
- e) manteremos, por nós e por nossos prepostos, irrestrito e total sigilo sobre quaisquer informações que nos sejam fornecidas;
- f) estamos cientes de que o CREA-SP procederá à retenção de tributos e contribuições nas situações previstas em lei;
- g) esta Proposta de Preços está em conformidade com o Edital desta concorrência e tem validade de (.....) dias, contados de sua apresentação.

3. Informamos os seguintes dados:

Nome empresarial:
Endereço:
CEP:
CNPJ:
Inscrição Estadual ou Municipal:
Telefone e e-mail do Representante Legal, Preposto e Testemunha:
Nome, número do CPF, número do RG e cargo do Representante Legal da empresa com poderes para assinatura do Contrato: e
Nome, número do CPF e do RG do responsável (preposto), que deverá ser mantido, aceito pelo CREA-SP, para representá-la na execução do Contrato:
Nome, número do CPF e do RG do responsável (Testemunha), que deverá ser mantido, aceito pelo CREA-SP, para representá-la na execução do Contrato.

4. Informar ainda, qual será a modalidade de "Garantia de Execução" (item "9" do Projeto Básico – Anexo I do edital) a ser escolhida pela referida Licitante, face as providências que serão adotadas pelo CREA-SP, em decorrência desta escolha.

local e data

<nome completo da licitante, nome, cargo
e assinatura dos representantes legais>
(Papel timbrado da empresa)



SERVIÇO PÚBLICO FEDERAL

**CONSELHO REGIONAL DE ENGENHARIA E AGRONOMIA
DO ESTADO DE SÃO PAULO – CREA-SP**

EDITAL – CONCORRÊNCIA – MELHOR TÉCNICA Nº 90001/2025

ANEXO II

MODELO DE PROCURAÇÃO

Outorgante

Qualificação (nome, endereço, razão social etc.)

Outorgado

Representante devidamente qualificado

Objeto

Representar a outorgante na **Concorrência nº 90001/2025 – CREA-SP.**

Poderes

Apresentar documentação e propostas, participar de sessões públicas de abertura de documentos de habilitação e de propostas, assinar as respectivas atas, registrar ocorrências, formular impugnações, interpor recursos, renunciar ao direito de recurso, renunciar a recurso interposto, negociar novos preços e condições, firmar termos de compromisso e assinar todos os atos e quaisquer documentos indispensáveis ao bom e fiel cumprimento do presente mandato.

local e data

<nome completo da licitante, nome, cargo e
assinatura dos representantes legais>

Observação: se particular, a procuração será elaborada em papel timbrado da licitante e assinada por representantes legais ou pessoa devidamente autorizada; será necessário comprovar os poderes do outorgante para fazer a delegação.



SERVIÇO PÚBLICO FEDERAL

**CONSELHO REGIONAL DE ENGENHARIA E AGRONOMIA
DO ESTADO DE SÃO PAULO – CREA-SP**

EDITAL – CONCORRÊNCIA – MELHOR TÉCNICA Nº 90001/2025

**ANEXO III
MINUTA DE CONTRATO**

CLÁUSULA PRIMEIRA	LEGISLAÇÃO E DOCUMENTOS VINCULADOS
CLÁUSULA SEGUNDA	OBJETO
CLÁUSULA TERCEIRA	VIGÊNCIA
CLÁUSULA QUARTA	VALOR CONTRATUAL E RECURSOS ORÇAMENTÁRIOS
CLÁUSULA QUINTA	OBRIGAÇÕES DA CONTRATADA
CLÁUSULA SEXTA	OBRIGAÇÕES DA CONTRATANTE
CLÁUSULA SÉTIMA	FISCALIZAÇÃO E ACEITAÇÃO
CLÁUSULA OITAVA	PAGAMENTO E REMUNERAÇÃO
CLÁUSULA NONA	REAJUSTE
CLÁUSULA DÉCIMA	GARANTIA DE EXECUÇÃO
CLÁUSULA DÉCIMA PRIMEIRA	SANÇÕES ADMINISTRATIVAS
CLÁUSULA DÉCIMA SEGUNDA	RESCISÃO
CLÁUSULA DÉCIMA TERCEIRA	DISPOSIÇÕES GERAIS
CLÁUSULA DÉCIMA QUARTA	EXTINÇÃO CONTRATUAL
CLÁUSULA DÉCIMA QUINTA	GESTÃO DO CONTRATO
CLÁUSULA DÉCIMA SEXTA	PREPOSTO DA CONTRATADA
CLÁUSULA DÉCIMA SÉTIMA	CASOS OMISSOS
CLÁUSULA DÉCIMA OITAVA	PUBLICAÇÃO
CLÁUSULA DÉCIMA NONA	FORO

ANEXO I PROJETO BÁSICO - PRODUTOS E SERVIÇOS ESSENCIAIS – ESPECIFICAÇÃO E PREÇOS UNITÁRIOS



SERVIÇO PÚBLICO FEDERAL

CONSELHO REGIONAL DE ENGENHARIA E AGRONOMIA DO ESTADO DE SÃO PAULO – CREA-SP

EDITAL – CONCORRÊNCIA – MELHOR TÉCNICA Nº 90001/2025

Contrato nº /2025

Processo Administrativo – SEI – 26.000624/2025-03

**CONTRATO DE PRESTAÇÃO DE SERVIÇOS DE
COMUNICAÇÃO INSTITUCIONAL QUE, ENTRE SI,
FAZEM O CREA-SP E A NOME DA EMPRESA
CONTRATADA.**

O CONSELHO REGIONAL DE ENGENHARIA E AGRONOMIA DO ESTADO DE SÃO PAULO - CREASP, instituído pelo Decreto Federal nº 23.569, de 11 de dezembro de 1933 e mantido pela Lei Federal nº 5.194, de 24 de dezembro de 1966, com sede e foro na Avenida Brigadeiro Faria Lima nº 1.059, Pinheiros, São Paulo - SP, CEP - 01452-920, inscrito no CNPJ sob nº 60.985.017/0001-77, neste ato representado por sua Presidente, a Engenheira Civil LÍGIA MARTA MACKEY, brasileira, portadora da cédula de identidade RG nº 17.373.683-X SSP/SP e inscrita no CPF/MF sob nº 115.409.378-60, registrada no CREA-SP sob nº 5060222853, doravante denominado simplesmente **CONTRATANTE**, e de outro lado a Empresa _____, com sede na _____, _____ - _____ - _____/____ - CEP: _____, inscrita no CNPJ sob o nº _____, Inscrição Estadual _____, CCM nº _____, neste ato representado por seu _____, _____, portador da Cédula de Identidade RG. nº _____ e CPF sob nº _____, doravante denominada simplesmente **CONTRATADA**, tendo em vista o que consta no Processo Administrativo SEI nº 26.000624/2025-03, resolvem celebrar o presente Termo de Contrato, decorrente da Concorrência nº 90001/2025, mediante as cláusulas e condições a seguir enunciadas.

CLÁUSULA PRIMEIRA – LEGISLAÇÃO E DOCUMENTOS VINCULADOS

1.1 O presente contrato reger-se-á pela Lei nº 14.133/2021 e, de forma complementar, pela Instrução Normativa MP nº 05/2017, pela Instrução Normativa SECOM/PR nº 1/2023, observadas as disposições da Lei nº 12.232/2010 aplicáveis a este objeto, nos termos do Acórdão nº 6.227/2016-TCU-2ª Câmara.

1.2 Independentemente de transcrição, fazem parte deste contrato o Edital da Concorrência nº 90001/2025, seus Anexos e Apêndices, bem como as Propostas Técnica e de Preços da **CONTRATADA**, os quais constituem parte deste instrumento.

CLÁUSULA SEGUNDA – OBJETO

2.1 Constitui objeto do presente contrato a prestação de serviços de comunicação institucional, referentes à:



SERVIÇO PÚBLICO FEDERAL

CONSELHO REGIONAL DE ENGENHARIA E AGRONOMIA DO ESTADO DE SÃO PAULO – CREA-SP

EDITAL – CONCORRÊNCIA – MELHOR TÉCNICA Nº 90001/2025

- a) A prospecção, o planejamento, o desenvolvimento, a implementação, a manutenção e o monitoramento de soluções de comunicação institucional, no seu relacionamento com a imprensa e na sua atuação em relações públicas, em território nacional, no que couber;
- b) manutenção e monitoramento das ações e soluções de comunicação institucional; e
- c) criação e execução técnica de projetos, ações ou produtos de comunicação institucional.

2.2 A contratação dos serviços, elencados no subitem 2.1, tem como objetivo o atendimento ao princípio da publicidade e ao direito à informação, por meio de ações de comunicação institucional que visam difundir ideias e princípios, posicionar instituições e programas, disseminar iniciativas e políticas públicas, ou informar e orientar o público em geral.

2.3 O planejamento previsto na alínea 'a' do subitem 2.1 objetiva subsidiar a proposição estratégica das ações de comunicação institucional para alcance dos objetivos de comunicação e superação dos desafios apresentados e deve prever, sempre que possível, indicadores e métricas para aferição, análise e otimização de resultados.

2.4 Os serviços previstos no subitem 2.1 não abrangem atividades com natureza distinta da comunicação institucional do CREA-SP, no seu relacionamento com a imprensa e na sua atuação em relações públicas.

2.5 Para execução do objeto deste contrato, as demandas serão atendidas por meio da combinação dos produtos e serviços mais adequados para apoiar o CREA-SP na superação de seus desafios e alcance dos seus objetivos de comunicação, abrangendo:

- a) Produtos e Serviços Essenciais: contemplam a expertise básica da **CONTRATADA** na execução do objeto deste contrato, sendo os itens previamente especificados e precificados pela **CONTRATANTE**, com os respectivos quantitativos estimados de execução, no Anexo I deste contrato;

2.6 Os Produtos e Serviços Essenciais contemplam as necessidades elementares da **CONTRATANTE** relativas ao objeto da contratação e estão agrupados no catálogo constante do Anexo I deste contrato, de acordo com sua finalidade e afinidade, nas seguintes categorias:

- a) Estratégia de Comunicação;



SERVIÇO PÚBLICO FEDERAL

CONSELHO REGIONAL DE ENGENHARIA E AGRONOMIA DO ESTADO DE SÃO PAULO – CREA-SP

EDITAL – CONCORRÊNCIA – MELHOR TÉCNICA Nº 90001/2025

- b) Assessoria de Imprensa;
- c) Treinamento;
- d) Monitoramento e Análise;
- e) Produção de Conteúdo;
- f) Prevenção e Gerenciamento de Crises;
- g) Ação de Relações Públicas;
- h) Design Aplicado à Produção de Conteúdo para Relações Públicas e
- i) Atendimento.

2.6.1 Os Produtos e Serviços Essenciais estão especificados no Anexo I deste contrato, com a descrição das seguintes informações:

- a) Título;
- b) Descritivo;
- c) Entrega;
- d) Métodos de classificação e complexidade e;
- e) Prazo de entrega.

2.6.1.1 As especificações dos Produtos e Serviços Essenciais mencionadas no subitem anterior poderão ser aperfeiçoadas pela **CONTRATANTE**, sempre que identificada a necessidade de maior alinhamento das informações com a prática vivenciada com a **CONTRATADA**, no decorrer da execução contratual.

2.6.2 Quando identificada a necessidade de execução de item não previsto no catálogo de Produtos e Serviços Essenciais, constante do Anexo I deste contrato, mas necessário à execução contratual, a **CONTRATADA** deverá apresentar à **CONTRATANTE** justificativa acompanhada da estimativa de custos e das especificações técnicas, com a descrição das mesmas informações dispostas no subitem 2.6.1, para aprovação de sua execução, desde que o item guarde compatibilidade com o objeto deste contrato.



SERVIÇO PÚBLICO FEDERAL

CONSELHO REGIONAL DE ENGENHARIA E AGRONOMIA DO ESTADO DE SÃO PAULO – CREA-SP

EDITAL – CONCORRÊNCIA – MELHOR TÉCNICA Nº 90001/2025

2.6.2.1 Após a aprovação da execução do Produto e Serviço Essencial, não previsto no catálogo constante do Anexo I deste contrato, o item poderá passar a integrar o catálogo e, se for o caso, gerar nova categoria.

2.7 Não será permitida a subcontratação de fornecedores especializados pela **CONTRATADA** para a execução dos Produtos e Serviços Essenciais, especificados no Anexo I deste contrato.

2.8 Os preços apresentados para execução de quaisquer produtos ou serviços são da exclusiva responsabilidade da **CONTRATADA**, não lhe cabendo pleitear nenhuma alteração posterior, sob a alegação de erro, omissão ou qualquer outro pretexto.

2.9 A execução de qualquer produto, serviço ou despesa que envolva o desembolso de recursos deverá ser prévia e expressamente autorizada pela **CONTRATANTE**.

CLÁUSULA TERCEIRA - VIGÊNCIA

3.1 O presente contrato terá duração de 12 (doze) meses, a contar da data de sua assinatura, podendo ser prorrogado, nos termos do inciso I do art. 106 e 107 da Lei nº 14.133/2021, mediante celebração de Termo Aditivo assinado pela autoridade competente.

CLÁUSULA QUARTA – VALOR CONTRATUAL E RECURSOS ORÇAMENTÁRIOS

4.1 O valor deste contrato está estimado em R\$ **XX,XX (por extenso)**, pelos primeiros 12 (doze) meses.

4.2 A previsão de recursos orçamentários para a execução dos serviços durante o exercício consta do Plano de Contratações Anual (PCA) 2025 do CREA-SP, no elemento de despesa 6.2.2.1.1.01.04.09.056 - Demais Serviços de Terceiros.

4.3 Se a **CONTRATANTE** optar pela prorrogação deste contrato, serão consignadas nos próximos exercícios, as dotações necessárias ao atendimento dos pagamentos previstos.

4.3.1 Na prorrogação, a **CONTRATANTE** poderá renegociar os preços praticados com a **CONTRATADA**, com base em pesquisa de preços, com vistas a obter maior vantajosidade para a Administração, no decorrer da execução deste contrato.



SERVIÇO PÚBLICO FEDERAL

CONSELHO REGIONAL DE ENGENHARIA E AGRONOMIA DO ESTADO DE SÃO PAULO – CREA-SP

EDITAL – CONCORRÊNCIA – MELHOR TÉCNICA Nº 90001/2025

4.3.2 A **CONTRATANTE** poderá, a qualquer tempo, efetuar revisão dos preços praticados com a **CONTRATADA**, em decorrência de eventual redução identificada nos preços do mercado, por meio de termo aditivo.

4.4 A **CONTRATANTE** se reserva o direito de, a seu juízo, executar ou não a totalidade do valor contratual.

4.5 No interesse da **CONTRATANTE**, a **CONTRATADA** fica obrigada a aceitar os acréscimos ou supressões que se fizerem necessários nos serviços, nas mesmas condições contratuais, até o limite de 25% (vinte e cinco por cento) do valor inicial atualizado deste contrato, conforme disposto no art. 125 da Lei nº 14.133/2021.

CLÁUSULA QUINTA - OBRIGAÇÕES DA CONTRATADA

5.1 Constituem obrigações da **CONTRATADA**, além das demais previstas neste contrato ou dele decorrentes:

5.1.1 Operar como organização completa e fornecer serviços de elevada qualidade.

5.1.2 Fornecer os produtos e serviços relacionados com o objeto deste contrato de acordo com as especificações estipuladas pela **CONTRATANTE**.

5.1.3 Executar todos os serviços relacionados com o objeto deste contrato, mediante demanda da **CONTRATANTE**.

5.1.4 Exercer o controle de qualidade na execução dos serviços prestados, com base nos parâmetros determinados pela **CONTRATANTE**.

5.1.5 Obter a autorização prévia da **CONTRATANTE**, por escrito, para realizar qualquer despesa relacionada com este contrato.

5.1.6 Tomar providências, imediatamente, em casos de alterações, rejeições, cancelamentos ou interrupções de um ou mais serviços, mediante comunicação da **CONTRATANTE**, respeitadas as obrigações contratuais já assumidas com fornecedores especializados, desde que as ocorrências não tenham sido por eles causadas.

5.1.7 Manter, durante a execução deste contrato, todas as condições de habilitação e qualificação, exigidas na concorrência que deu origem a este instrumento.

5.1.8 Utilizar, na elaboração dos serviços objeto deste contrato, os profissionais indicados na Proposta Técnica da concorrência que deu origem a este instrumento, para fins de comprovação da Capacidade de Atendimento, admitida sua substituição por



SERVIÇO PÚBLICO FEDERAL

CONSELHO REGIONAL DE ENGENHARIA E AGRONOMIA
DO ESTADO DE SÃO PAULO – CREA-SP

EDITAL – CONCORRÊNCIA – MELHOR TÉCNICA Nº 90001/2025

profissionais de experiência equivalente ou superior, mediante comunicação formal à **CONTRATANTE**.

5.1.8.1 Prover aos profissionais envolvidos na execução contratual, dentro e fora de suas dependências, a infraestrutura necessária de equipamentos e suprimentos, constituída de acesso à Internet por meio de banda larga (com e sem fio), microcomputadores, *softwares*, equipamento de videoconferência, ferramentas tecnológicas e demais recursos, de forma a garantir a perfeita execução contratual.

5.1.8.2 Alocar a quantidade de prepostos necessária para garantir a melhor intermediação com a **CONTRATANTE**, observados os perfis necessários para cada atividade constante da execução contratual.

5.1.9 Envidar esforços no sentido de obter as melhores condições nas negociações comerciais junto a fornecedores especializados e transferir à **CONTRATANTE** todas as vantagens obtidas.

5.1.9.1 Preservar as regras e condições do contrato com a **CONTRATANTE** na intermediação e supervisão dos serviços prestados por fornecedores especializados e responder integralmente por toda e qualquer infração decorrente dessas situações.

5.1.10 Não manter, durante a vigência deste contrato, nenhuma forma de prestação de serviços de comunicação institucional, com empresa concorrente ou incompatível com a área de atuação da **CONTRATANTE**, devendo, na assinatura deste contrato, apresentar declaração de inexistência de contrato vigente que possa gerar conflito de interesses com as atividades finalísticas da **CONTRATANTE**.

5.1.11 Manter, por si e por seus prepostos, irrestrito e total sigilo sobre quaisquer informações que lhe sejam fornecidas, sobretudo quanto à estratégia de atuação da **CONTRATANTE**.

5.1.11.1 A infração a esse dispositivo poderá implicar a rescisão deste contrato e sujeitará a **CONTRATADA** às penas da Lei nº 9.279/1996, e às indenizações das perdas e danos previstos na legislação ordinária.

5.1.12 Não divulgar informações acerca da prestação dos serviços objeto deste contrato, que envolvam o nome da **CONTRATANTE**, sem sua prévia e expressa autorização.

5.1.13 Assinar Termo de Compromisso relativo à confidencialidade e ao sigilo, conforme modelo definido pela **CONTRATANTE**, se comprometendo, por si e seus



SERVIÇO PÚBLICO FEDERAL

CONSELHO REGIONAL DE ENGENHARIA E AGRONOMIA DO ESTADO DE SÃO PAULO – CREA-SP

EDITAL – CONCORRÊNCIA – MELHOR TÉCNICA Nº 90001/2025

prepostos, a não repassar o conhecimento das informações confidenciais, responsabilizando-se por todas as pessoas que vierem a ter acesso às informações, por seu intermédio, e obrigando-se, assim, a ressarcir a ocorrência de qualquer dano ou prejuízo oriundo de eventual quebra de sigilo das informações fornecidas.

5.1.14 Cumprir todas as leis e posturas, federais, estaduais e municipais pertinentes e responsabilizar-se por todos os prejuízos decorrentes de infrações a que houver dado causa.

5.1.15 Cumprir a legislação trabalhista e securitária com relação a seus empregados.

5.1.16 Assumir, com exclusividade, todos os tributos (impostos e taxas) que forem devidos em decorrência do objeto deste contrato, bem como as contribuições devidas à Previdência Social, os encargos trabalhistas, prêmios de seguro e de acidentes de trabalho, os encargos que venham a ser criados e exigidos pelos Poderes Públicos e outras despesas que se fizerem necessárias ao cumprimento do objeto pactuado.

5.1.17 Responsabilizar-se por recolhimentos indevidos ou pela omissão total ou parcial nos recolhimentos de tributos que incidam ou venham a incidir sobre os serviços prestados.

5.1.18 Apresentar, quando solicitado pela **CONTRATANTE**, a comprovação de estarem sendo satisfeitos todos os seus encargos e obrigações trabalhistas, previdenciários e fiscais.

5.1.19 Responder perante a **CONTRATANTE** por eventuais prejuízos e danos decorrentes de sua demora, omissão ou erro, na condução dos serviços objeto deste contrato.

5.1.20 Responsabilizar-se por quaisquer ônus decorrentes de omissões ou erros na elaboração de estimativa de custos e que redundem em aumento de despesas para a **CONTRATANTE**.

5.1.21 Responsabilizar-se pelo ônus resultante de quaisquer ações, demandas, custos e despesas decorrentes de danos causados por culpa, dolo ou omissão de seus empregados e prepostos, bem como obrigar-se por quaisquer responsabilidades decorrentes de ações administrativas ou judiciais que lhe venham a ser atribuídas por força de lei, relacionadas com o cumprimento deste contrato.

5.1.22 Em caso de ação trabalhista envolvendo os serviços prestados, adotar as providências necessárias no sentido de preservar a **CONTRATANTE** e de mantê-la a salvo



SERVIÇO PÚBLICO FEDERAL

CONSELHO REGIONAL DE ENGENHARIA E AGRONOMIA DO ESTADO DE SÃO PAULO – CREA-SP

EDITAL – CONCORRÊNCIA – MELHOR TÉCNICA Nº 90001/2025

de reivindicações, demandas, queixas ou representações de qualquer natureza e, não o conseguindo, se houver condenação, reembolsar à **CONTRATANTE** as importâncias que esta tenha sido obrigada a pagar, dentro do prazo improrrogável de 10 (dez) dias úteis a contar da data do efetivo pagamento.

5.1.23 Responder por qualquer ação administrativa ou judicial movida por terceiros com base na legislação de proteção à propriedade intelectual, direitos de propriedade ou direitos autorais, relacionadas com os serviços objeto deste contrato.

5.1.24 Prestar esclarecimentos à **CONTRATANTE** sobre eventuais atos ou fatos desabonadores noticiados que envolvam a **CONTRATADA**, independentemente de solicitação.

5.1.25 Não caucionar ou utilizar o presente contrato como garantia para qualquer operação financeira.

5.1.26 Adotar, na execução dos serviços, boas práticas de sustentabilidade ambiental, de otimização de recursos, de redução de desperdícios e de redução da poluição, conforme disposto no art. 5º da Lei nº 14.133/2021, regulamentada pelo Decreto nº 7.746/2012.

5.1.27 Observar as condições para fornecimento de produtos e de serviços à **CONTRATANTE** estabelecidas no Edital que deu origem a este contrato.

5.1.28 Quando da programação de veículo de divulgação on-line, a **CONTRATADA** também cuidará para que não sejam incluídos, no planejamento de mídia, blogs, canais ou plataformas digitais, cujo programa ou conteúdo incite a violência, produza fake news, promova pornografia ou viole direitos fundamentais do cidadão.

CLÁUSULA SEXTA - OBRIGAÇÕES DA CONTRATANTE

6.1 São obrigações da **CONTRATANTE**, além de outras assumidas neste contrato:

- a) cumprir os compromissos financeiros assumidos com a **CONTRATADA**;
- b) fornecer e colocar à disposição da **CONTRATADA** os elementos e informações que se fizerem necessários à execução dos produtos e serviços;
- c) proporcionar condições para a boa execução dos produtos e serviços;



SERVIÇO PÚBLICO FEDERAL

CONSELHO REGIONAL DE ENGENHARIA E AGRONOMIA DO ESTADO DE SÃO PAULO – CREA-SP

EDITAL – CONCORRÊNCIA – MELHOR TÉCNICA Nº 90001/2025

- d) Verificar o cumprimento das cláusulas contratuais relativas aos honorários devidos à **CONTRATADA** e às condições de contratação de fornecedores especializados, pela **CONTRATADA**;
- e) notificar a **CONTRATADA**, formal e tempestivamente, sobre as irregularidades observadas no cumprimento deste contrato;
- f) notificar a **CONTRATADA**, por escrito e com antecedência, sobre multas, penalidades e quaisquer débitos de sua responsabilidade;
- g) efetuar os pagamentos nas condições e preços pactuados.

6.2 A **CONTRATANTE** comunicará à **CONTRATADA** por escrito sempre que o ato exigir tal formalidade, admitindo-se, excepcionalmente, o uso de mensagem eletrônica para esse fim.

CLÁUSULA SÉTIMA – FISCALIZAÇÃO E ACEITAÇÃO

7.1 A **CONTRATANTE** fiscalizará a execução dos produtos e serviços contratados e verificará o cumprimento das especificações técnicas, podendo rejeitá-los, no todo ou em parte, quando não corresponderem ao desejado ou especificado.

7.1.1 Será nomeado gestor e fiscal, titular e substituto, para acompanhar e fiscalizar a execução deste contrato e registrar em relatório todas as ocorrências, deficiências, irregularidades ou falhas porventura observadas na execução dos produtos e serviços e terá poderes, entre outros, para notificar a **CONTRATADA**, objetivando sua imediata correção.

7.2 A fiscalização pela **CONTRATANTE** em nada restringe a responsabilidade, única, integral e exclusiva da **CONTRATADA** pela perfeita execução dos produtos e serviços.

7.3 A não aceitação de algum serviço, no todo ou em parte, não implicará a dilação do prazo de entrega, salvo expressa concordância da **CONTRATANTE**.

7.4 A **CONTRATADA** adotará as providências necessárias para que a execução de qualquer produto ou serviço considerada não aceitável, no todo ou em parte, seja refeita ou reparada nos prazos estipulados pela fiscalização, sem ônus para a **CONTRATANTE**.



SERVIÇO PÚBLICO FEDERAL

CONSELHO REGIONAL DE ENGENHARIA E AGRONOMIA DO ESTADO DE SÃO PAULO – CREA-SP

EDITAL – CONCORRÊNCIA – MELHOR TÉCNICA N° 90001/2025

7.5 A autorização, pela **CONTRATANTE**, dos serviços executados pela **CONTRATADA** ou por fornecedores especializados não a desobrigará de sua responsabilidade quanto à perfeita execução técnica e comprovação dos serviços.

7.6 A ausência de comunicação por parte da **CONTRATANTE**, referente à irregularidade ou falhas, não exime a **CONTRATADA** das responsabilidades determinadas neste contrato.

7.7 A **CONTRATADA** permitirá e oferecerá condições para a mais ampla e completa fiscalização, durante a vigência deste contrato, fornecendo informações, propiciando o acesso à documentação pertinente e aos produtos e serviços em execução e atendendo às observações e exigências apresentadas pela fiscalização.

7.8 A **CONTRATADA** se obriga a permitir que a auditoria interna da **CONTRATANTE** e ou auditoria externa por ela indicada tenham acesso aos documentos e materiais que digam respeito aos produtos e serviços prestados à **CONTRATANTE**.

7.9 À **CONTRATANTE** é facultado o acompanhamento da execução dos produtos e serviços objeto deste contrato, juntamente com representante credenciado pela **CONTRATADA**.

7.10 A **CONTRATANTE** poderá, a seu juízo, avaliar o desempenho da **CONTRATADA** quanto ao planejamento e à execução dos produtos e serviços objeto deste contrato.

7.10.1 A avaliação será considerada pela **CONTRATANTE** para: apurar a necessidade de solicitar da **CONTRATADA**, correções que visem maior qualidade dos serviços prestados; decidir sobre prorrogação de vigência ou rescisão contratual; e fornecer, quando solicitado pela **CONTRATADA**, declarações sobre seu desempenho para servir de prova de capacitação técnica em licitações.

7.10.2 Cópia do instrumento de avaliação de desempenho será encaminhada ao gestor ou fiscal deste contrato.

CLÁUSULA OITAVA – PAGAMENTO E REMUNERAÇÃO

<alinhar a cláusula com o conteúdo disposto no projeto básico>

8.1 Para pagamento e remuneração pela execução dos produtos e serviços previamente autorizados pela **CONTRATANTE**, a **CONTRATADA** deverá apresentar os seguintes documentos:



SERVIÇO PÚBLICO FEDERAL

**CONSELHO REGIONAL DE ENGENHARIA E AGRONOMIA
DO ESTADO DE SÃO PAULO – CREA-SP**

EDITAL – CONCORRÊNCIA – MELHOR TÉCNICA Nº 90001/2025

a) Produtos e Serviços Essenciais:

a1) nota fiscal ou fatura emitida, sem rasura, em letra legível, em nome e CNPJ da **CONTRATANTE**, da qual constará o número do contrato, descrição dos produtos e serviços executados, número da respectiva Ordem de Serviço e as informações para crédito em conta corrente (nome e número do banco, nome e número da agência e número da conta);

a2) documentos de comprovação da execução dos produtos e serviços.

b) Despesas com deslocamentos de profissionais a serviço:

b1) nota de débito, emitida conforme exigências da alínea 'a1', relacionando os meios de transporte contratados, com os respectivos CNPJ, razão social e valores, bem como a quantidade de diárias necessárias para cobertura das demais despesas envolvidas no deslocamento;

b2) prestação de contas com relatório de viagem.

8.2 O gestor ou fiscal deste contrato só atestará a execução dos produtos e serviços e liberará os documentos para pagamento quando cumpridas pela **CONTRATADA** todas as condições pactuadas.

8.2.1 A **CONTRATADA** assumirá, com exclusividade, todos os tributos (impostos e taxas) que forem devidos em decorrência da execução dos produtos e serviços do objeto deste contrato.

8.3 O pagamento dos produtos e serviços será feito em até 30 (trinta) dias após a apresentação dos documentos previstos no subitem 8.1 e será efetivado por meio de crédito em conta corrente mantida pela **CONTRATADA**.

8.4 Os pagamentos à **CONTRATADA** serão realizados pelos valores decorrentes de:

a) prestação efetivamente realizada de Produtos e Serviços Essenciais;

b) reembolso de despesas com deslocamentos de profissionais a serviço.

8.5 Para pagamento dos Produtos e Serviços Essenciais, dispostos na alínea 'a' do subitem anterior, serão praticados os preços da planilha constantes do Anexo I deste contrato, sobre os quais incidirão de forma linear o desconto constante da Proposta de menor preço.



SERVIÇO PÚBLICO FEDERAL

CONSELHO REGIONAL DE ENGENHARIA E AGRONOMIA
DO ESTADO DE SÃO PAULO – CREA-SP

EDITAL – CONCORRÊNCIA – MELHOR TÉCNICA Nº 90001/2025

8.5.1 Nos casos da execução de item não previsto no catálogo de Produtos e Serviços Essenciais, constante do Anexo I deste contrato, a **CONTRATADA** deverá apresentar à **CONTRATANTE** justificativa acompanhada da estimativa de custos e das especificações técnicas, com a descrição das seguintes informações:

- a) Título;
- b) Descritivo;
- c) Entrega;
- d) Métodos de classificação e complexidade e;
- e) Prazo de entrega.

8.5.2 A estimativa de custos de item não previsto no catálogo de Produtos e Serviços Essenciais deverá ser acompanhada de mais 2 (dois) orçamentos do mercado, além do orçamento da **CONTRATADA**.

8.5.2.1 Os orçamentos deverão conter as seguintes informações: nome empresarial; CNPJ; endereço completo; telefone, fax e e-mail para contato; descrição detalhada do produto ou serviço cotado, quantidade, preço unitário e preço total; local e data de emissão; e nome por extenso, RG, CPF, cargo e função do responsável pela cotação.

8.5.2.2 Os orçamentos deverão ser originais e assinados pelos respectivos responsáveis pelas cotações, podendo ser aceitas propostas encaminhadas por meio eletrônico, desde que emitidos dos endereços institucionais das empresas.

8.5.2.3 Caso não haja possibilidade de apresentar outros 2 (dois) orçamentos, a **CONTRATADA** deverá justificar o fato, por escrito, para apreciação da **CONTRATANTE**.

8.5.2.4 A partir da especificação técnica apresentada, a proposta será avaliada pela **CONTRATANTE** que, para a aprovação do orçamento, poderá verificar, a qualquer tempo e a seu juízo, a adequação dos preços da **CONTRATADA**, em relação aos do mercado.

8.5.2.5 Para subsidiar a análise dos orçamentos apresentados pela **CONTRATADA**, a **CONTRATANTE** buscará as referências dos preços praticados pela Administração Pública em relação aos produtos e serviços essenciais.

8.6 O reembolso das despesas com deslocamentos de profissionais a serviço no decorrer da execução contratual será realizado a partir de uma prestação de contas apresentada pela **CONTRATADA** à **CONTRATANTE**.



SERVIÇO PÚBLICO FEDERAL

CONSELHO REGIONAL DE ENGENHARIA E AGRONOMIA DO ESTADO DE SÃO PAULO – CREA-SP

EDITAL – CONCORRÊNCIA – MELHOR TÉCNICA Nº 90001/2025

8.6.1 Os deslocamentos de profissionais a serviço deverão estar previstos em Ordem de Serviço, devidamente aprovado pelo gestor ou fiscal do contrato.

8.6.1.1 Para autorização dos deslocamentos, na Ordem de Serviço deverão constar as seguintes informações:

- a) nome do profissional;
- b) finalidade da viagem;
- c) datas de início e do término da viagem;
- d) preço estimado das passagens;
- e) previsão de quantidade de diárias.

8.6.2 Para as passagens aéreas, fica definida a utilização de classe econômica para qualquer profissional nos trechos nacionais.

8.6.2.1 As despesas com passagens aéreas serão reembolsadas pela **CONTRATANTE** no valor efetivamente desembolsado pela **CONTRATADA**, com base em 03 (três) orçamentos, com escolha do menor preço ou da melhor relação custo/benefício.

8.6.2.2 As cotações deverão ser datadas e efetuadas junto a empresas distintas que não pertençam a um mesmo grupo societário e poderão ser realizadas nos sítios das respectivas companhias aéreas.

8.6.2.2.1 As cotações deverão ser efetuadas com, pelo menos, 10 (dez) dias de antecedência, sendo a impossibilidade justificada pela **CONTRATADA**.

8.6.2.3 Caso não haja possibilidade de apresentar 3 (três) cotações, consideradas as especificidades dos deslocamentos, a **CONTRATADA** deverá justificar o fato, por escrito, à **CONTRATANTE**.

8.6.2.4 Nos deslocamentos excepcionais por intermédio de outros meios de transporte, que não o aéreo, a **CONTRATANTE** poderá aprovar a locomoção com base na apresentação, pela **CONTRATADA**, de orçamentos prévios e prestação de contas em regras similares às das passagens aéreas.



SERVIÇO PÚBLICO FEDERAL

CONSELHO REGIONAL DE ENGENHARIA E AGRONOMIA DO ESTADO DE SÃO PAULO – CREA-SP

EDITAL – CONCORRÊNCIA – MELHOR TÉCNICA Nº 90001/2025

8.6.3 Todas as demais despesas com hospedagem, alimentação, traslados ou qualquer outra envolvida no deslocamento serão pagas pela **CONTRATANTE**, por meio de diárias, de acordo com os valores estabelecidos na legislação vigente para a concessão de diárias no âmbito da Administração Pública Federal nas viagens de servidores e colaboradores eventuais a serviço.

8.6.4 A prestação de contas dos deslocamentos de profissionais a serviço deverá ser feita por meio de relatório de viagem a ser apresentado pela **CONTRATADA** à **CONTRATANTE**.

8.6.4.1 O relatório de viagem deverá ser apresentado em português, com a caracterização de “reembolso” dos valores em reais, devidamente assinado pelo representante da empresa (identificado pelo nome e cargo), acompanhado dos seguintes documentos:

- a) cotações de preços de passagens para o trecho solicitado;
- b) comprovação de compra da passagem de menor preço;
- c) comprovantes de embarque.

8.6.5 Serão considerados para fins de reembolso de despesas, os deslocamentos de profissionais a serviço, realizados fora da cidade sede da **CONTRATANTE** e fora da base da **CONTRATADA**.

8.7 Para pagamento dos Produtos e Serviços Essenciais não previstos no catálogo constante do Anexo I deste contrato e das despesas com deslocamentos de profissionais a serviço, sem prejuízo das responsabilidades contratuais e legais, é destinado, como limite máximo, o percentual de até 15% (quinze) do valor deste contrato.

8.8 A **CONTRATADA** obrigará-se a sempre buscar o menor preço com a melhor qualidade para a execução do objeto deste contrato.

8.9 A **CONTRATANTE**, na condição de fonte retentora, fará o desconto e o recolhimento dos tributos e contribuições a que esteja obrigada pela legislação vigente ou superveniente, referente aos pagamentos que efetuar.

8.10 Os pagamentos mediante a emissão de qualquer modalidade de ordem bancária só serão efetivados se a **CONTRATADA** efetuar cobrança de forma a permitir o cumprimento das exigências legais, principalmente no que se refere às retenções tributárias.



SERVIÇO PÚBLICO FEDERAL

CONSELHO REGIONAL DE ENGENHARIA E AGRONOMIA
DO ESTADO DE SÃO PAULO – CREA-SP

EDITAL – CONCORRÊNCIA – MELHOR TÉCNICA Nº 90001/2025

8.11 Caso a **CONTRATADA** seja optante pelo Sistema Integrado de Pagamento de Impostos e Contribuições das Microempresas e Empresas de Pequeno Porte – SIMPLES, deverá apresentar, juntamente com a nota fiscal, a devida comprovação, a fim de evitar a retenção na fonte dos tributos e contribuições, conforme legislação em vigor.

8.12 A nota fiscal ou fatura correspondente deverá ser entregue pela **CONTRATADA**, diretamente ao gestor ou fiscal deste contrato, com a devida comprovação da execução dos produtos e serviços (orçamentos, relatórios e comprovantes).

8.12.1 Havendo erro na nota fiscal ou circunstância que impeça a liquidação da despesa, os documentos de cobrança serão devolvidos à **CONTRATADA**, e o pagamento ficará pendente até que a **CONTRATADA** providencie as medidas saneadoras. Nessa hipótese, o prazo para pagamento iniciar-se-á após a regularização da situação ou reapresentação do documento fiscal, não acarretando nenhum ônus para a **CONTRATANTE**.

8.13 No caso de eventual atraso de pagamento, mediante pedido da **CONTRATADA**, o valor devido será atualizado financeiramente, desde que a **CONTRATADA** não tenha concorrido de alguma forma para esse atraso. Para tanto, fica convencionado que o índice de compensação financeira será calculado mediante aplicação da seguinte fórmula:

$$EM = I \times N \times VP$$

Sendo:

EM = Encargos Moratórios;

N = Número de dias entre a data prevista para o pagamento e a do efetivo pagamento;

VP = Valor da parcela a ser paga;

I = Índice de compensação financeira = 0,00016438, assim apurado:

$I = (TX)$	$I =$	$(6 / 100)$	$I = 0,00016438$
		365	
TX = Percentual da taxa anual = 6%			

8.13.1 A compensação financeira será incluída na nota fiscal seguinte à da ocorrência.



SERVIÇO PÚBLICO FEDERAL

CONSELHO REGIONAL DE ENGENHARIA E AGRONOMIA DO ESTADO DE SÃO PAULO – CREA-SP

EDITAL – CONCORRÊNCIA – MELHOR TÉCNICA Nº 90001/2025

8.14 Antes da efetivação dos pagamentos será realizada a comprovação de regularidade da **CONTRATADA**, mediante consulta *on-line*, no Sistema de Cadastramento Unificado de Fornecedores – SICAF e no sítio do Tribunal Superior do Trabalho.

8.14.1 Se a **CONTRATADA** cadastrada no SICAF estiver com a documentação obrigatória vencida, deverá apresentar à **CONTRATANTE** Certificado de Regularidade de Situação do Fundo de Garantia do Tempo de Serviço - FGTS, Certidão Conjunta Negativa de Débitos Relativos a Tributos Federais e à Dívida Ativa da União, expedida por órgãos da Secretaria da Receita Federal do Brasil e da Procuradoria Geral da Fazenda Nacional e certidões negativas de débitos expedidas por órgãos das Secretarias de Fazenda do Estado e do Município.

8.14.2 Constatada a irregularidade, a **CONTRATADA** será notificada, por escrito, para que no prazo de 5 (cinco) dias regularize sua situação ou, no mesmo prazo, apresente sua defesa, sob pena de rescisão contratual.

8.14.3 O prazo estipulado poderá ser prorrogado a juízo da **CONTRATANTE**.

8.15 Quaisquer alterações nos dados bancários deverão ser comunicadas à **CONTRATANTE**, por meio de carta, ficando sob responsabilidade da **CONTRATADA** os prejuízos decorrentes de pagamentos incorretos devido à falta de informação.

8.16 Os pagamentos efetuados pela **CONTRATANTE** não isentam a **CONTRATADA** de suas obrigações e responsabilidades assumidas.

CLÁUSULA NONA – REAJUSTE

9.1 O preço dos Produtos e Serviços Essenciais poderá ser reajustado, sendo observada a periodicidade anual, contada da data limite para apresentação da proposta ou do último reajuste, com base na variação comprovada dos preços ocorrida no período.

9.1.1 A **CONTRATADA** deverá apresentar à **CONTRATANTE**, com antecedência mínima de 30 (trinta) dias do vencimento do contrato, o pedido de reajuste do valor a ser praticado nos 12 (doze) meses subsequentes.

9.1.2 É vedada a inclusão de benefícios não previstos na proposta inicial, exceto quando se tornarem obrigatórios por força de instrumento legal, Acordo, Convenção ou Dissídio Coletivo de Trabalho, observado o Art. 6º da Instrução Normativa MP nº 5/2017.

9.2 O reajuste se dará de acordo com a lei vigente, em especial o Decreto nº 1.054/1994, alterado pelo Decreto nº 1.110/1994, a Lei nº 9.069/1995, e a Lei nº



SERVIÇO PÚBLICO FEDERAL

CONSELHO REGIONAL DE ENGENHARIA E AGRONOMIA DO ESTADO DE SÃO PAULO – CREA-SP

EDITAL – CONCORRÊNCIA – MELHOR TÉCNICA Nº 90001/2025

10.192/2001, ou em conformidade com outra norma que vier a ser editada pelo Poder Público, com base na variação do Índice Geral de Preços de Mercado (IGP-M) Coluna 7, publicado pela Revista Conjuntura Econômica da Fundação Getúlio Vargas, ocorrida no período, ou por outro índice que o venha a substituir, utilizando-se da seguinte fórmula:

$$R = V \times \frac{I - I_0}{I_0}$$

R	Valor do reajuste procurado
V	Valor contratual do produto ou serviço a ser reajustado
I	Índice relativo à data do reajuste
I ₀	Índice inicial ou índice de preços na data da entrega da Proposta

CLÁUSULA DÉCIMA – GARANTIA DE EXECUÇÃO

10.1 No prazo de até 20 (vinte) dias, contado a partir da assinatura deste contrato, a **CONTRATADA** deverá apresentar garantia no valor correspondente a 5% (cinco por cento) do valor total deste contrato, a fim de assegurar a sua execução.

10.1.1 Esse prazo poderá ser prorrogado por igual período, a juízo da **CONTRATANTE**, à vista das justificativas que lhe forem apresentadas pela **CONTRATADA**.

10.1.2 A inobservância do prazo fixado para apresentação da garantia acarretará a aplicação de multa, como previsto no item “Sanções Administrativas”

10.1.3 O atraso superior a 30 (trinta) dias corridos, após os prazos previstos nos subitens 10.1 e 10.1.1, autoriza a **CONTRATANTE** a promover a rescisão deste contrato por descumprimento ou cumprimento irregular de suas cláusulas, conforme dispõe o art. 115, § 6º da Lei nº 14.133/2021, sem prejuízo de outras sanções previstas na Lei e neste contrato.

10.2 Caberá à **CONTRATADA** escolher uma das modalidades previstas no art. 96 da Lei nº 14.133/2021:

a) Caução em dinheiro ou títulos da dívida pública emitidos sob a forma escritural, mediante registro em sistema centralizado de liquidação e de custódia autorizado pelo Banco Central do Brasil, e avaliados por seus valores econômicos, conforme definido pelo Ministério da Economia;

b) Seguro-garantia;



SERVIÇO PÚBLICO FEDERAL

CONSELHO REGIONAL DE ENGENHARIA E AGRONOMIA
DO ESTADO DE SÃO PAULO – CREA-SP

EDITAL – CONCORRÊNCIA – MELHOR TÉCNICA Nº 90001/2025

c) Fiança bancária emitida por banco ou instituição financeira devidamente autorizada a operar no País pelo Banco Central do Brasil.

10.3 Em se tratando de garantia prestada mediante caução em dinheiro, o depósito deverá ser feito obrigatoriamente na Caixa Econômica Federal, conforme determina o art. 82 do Decreto nº 93.872/1986, sendo devolvida atualizada monetariamente, nos termos do art. 100 da Lei nº 14.133/2021.

10.4 Se a opção for pelo seguro-garantia:

a) O seguro-garantia deverá ser apresentado antes da assinatura do contrato, conforme disposto no §3º do art. 96 da Lei nº 14.133/2021

b) a apólice indicará a **CONTRATANTE** como beneficiária e deve ser emitida por instituição autorizada pela Superintendência de Seguros Privados (SUSEP) a operar no mercado securitário, que não se encontre sob regime de direção fiscal, intervenção, liquidação extrajudicial ou fiscalização especial e que não esteja cumprindo penalidade de suspensão imposta pela autarquia;

c) seu prazo de validade deverá corresponder ao período de vigência deste contrato, acrescido de 90 (noventa) dias para apuração de eventual inadimplemento da **CONTRATADA** – ocorrido durante a vigência contratual – e para a comunicação da expectativa de sinistro ou do efetivo aviso de sinistro à instituição emitente, observados os prazos prescricionais pertinentes;

d) a apólice deve prever expressamente responsabilidade da seguradora por todas e quaisquer multas de caráter sancionatório aplicadas à **CONTRATADA**.

10.5 Se a opção for pela fiança bancária, o instrumento de fiança deve:

a) ser emitido por instituição financeira que esteja autorizada pelo Banco Central do Brasil a funcionar no Brasil e que não se encontre em processo de liquidação extrajudicial ou de intervenção da autarquia;

b) ter prazo de validade correspondente ao período de vigência deste contrato, acrescido de 90 (noventa) dias para apuração de eventual inadimplemento da **CONTRATADA** – ocorrido durante a vigência contratual – e para a comunicação do inadimplemento à instituição financeira, observados os prazos prescricionais pertinentes; *acréscimo recomendado:*



SERVIÇO PÚBLICO FEDERAL

**CONSELHO REGIONAL DE ENGENHARIA E AGRONOMIA
DO ESTADO DE SÃO PAULO – CREA-SP**

EDITAL – CONCORRÊNCIA – MELHOR TÉCNICA Nº 90001/2025

c) ter afirmação expressa do fiador de que, como devedor solidário, fará o pagamento à **CONTRATANTE**, independentemente de interpelação judicial, caso o afiançado não cumpra suas obrigações;

d) ter renúncia expressa do fiador ao benefício de ordem e aos direitos previstos nos arts. 827 e 838 do Código Civil Brasileiro.

10.6 Se a opção for pelo título da dívida pública, este deverá:

a) ter sido emitido sob a forma escritural, mediante registro em sistema centralizado de liquidação e de custódia autorizado pelo Banco Central do Brasil;

b) ser avaliado por seu valor econômico, conforme definido pelo Ministério da Fazenda.

10.7 A garantia, qualquer que seja a modalidade escolhida, assegurará o pagamento de:

I) prejuízos advindos do não cumprimento do objeto deste contrato e do não adimplemento das demais obrigações nele previstas;

II) prejuízos causados à **CONTRATANTE** ou a terceiro, decorrentes de culpa ou dolo durante a execução deste contrato;

III) multas moratórias e punitivas aplicadas pela **CONTRATANTE** à **CONTRATADA**; e

V) obrigações trabalhistas, fiscais e previdenciárias de qualquer natureza, não adimplidas pela **CONTRATADA**.

10.7.1 A modalidade seguro garantia somente será aceita se contemplar todos os eventos indicados no subitem 10.7.

10.8 Não serão aceitos seguro garantia ou fiança bancária que contenham cláusulas contrárias aos interesses da **CONTRATANTE**.

10.9 Se o valor da garantia vier a ser utilizado, total ou parcialmente, no pagamento de qualquer obrigação vinculada a este ajuste, incluída a indenização a terceiros, a **CONTRATADA** deverá proceder à respectiva reposição, no prazo máximo de 10 (dez) dias úteis, contados da data do recebimento da notificação da **CONTRATANTE**.



SERVIÇO PÚBLICO FEDERAL

CONSELHO REGIONAL DE ENGENHARIA E AGRONOMIA DO ESTADO DE SÃO PAULO – CREA-SP

EDITAL – CONCORRÊNCIA – MELHOR TÉCNICA Nº 90001/2025

10.10 Se houver acréscimo ao valor deste contrato, a **CONTRATADA** se obriga a fazer a complementação da garantia no prazo máximo 10 (dez) dias úteis, contados da data do recebimento da notificação da **CONTRATANTE**.

10.11 Na hipótese de prorrogação deste contrato, a **CONTRATANTE** exigirá nova garantia, escolhida pela **CONTRATADA** entre as modalidades previstas na Lei nº 14.133/2021.

10.12 O documento de constituição da nova garantia deverá ser entregue à **CONTRATANTE** no prazo máximo de 15 (quinze) dias, contados da data de assinatura do respectivo termo aditivo.

10.13 A garantia, ou seu saldo, será liberada ou restituída, a pedido da **CONTRATADA**, no prazo de 90 (noventa) dias após o término do prazo de vigência deste contrato, mediante certificação, por seu gestor ou fiscal, de que os serviços foram realizados a contento e desde tenham sido cumpridas todas as obrigações aqui assumidas.

10.13.1 Na restituição de garantia realizada em dinheiro, seu valor ou saldo será corrigido com base na variação do Índice Geral de Preços de Mercado (IGP-M) Coluna 7, publicado pela Revista Conjuntura Econômica da Fundação Getúlio Vargas, ocorrida no período, ou por outro índice que o venha a substituir.

10.14 A qualquer tempo, mediante entendimento prévio com a **CONTRATANTE**, poderá ser admitida a substituição da garantia, observadas as modalidades previstas no subitem 10.2 deste contrato.

10.14.1 Aceita pela **CONTRATANTE**, a substituição da garantia será registrada no processo administrativo por meio de apostilamento.

CLÁUSULA DÉCIMA PRIMEIRA – SANÇÕES ADMINISTRATIVAS

11.1 O descumprimento das obrigações assumidas pela **CONTRATADA**, sem justificativa aceita pela **CONTRATANTE**, resguardados os preceitos legais pertinentes, poderá acarretar as seguintes sanções administrativas:

I. advertência;

II. multa de mora e multa compensatória;



SERVIÇO PÚBLICO FEDERAL

**CONSELHO REGIONAL DE ENGENHARIA E AGRONOMIA
DO ESTADO DE SÃO PAULO – CREA-SP**

EDITAL – CONCORRÊNCIA – MELHOR TÉCNICA Nº 90001/2025

III. suspensão temporária de participação de licitação e impedimento de contratar com a Administração por até 2 (dois) anos;

IV. Impedimento para licitar e contratar;

V. declaração de inidoneidade para licitar ou contratar com a Administração.

11.1.1 Nenhuma sanção será aplicada sem o devido processo administrativo, assegurado à **CONTRATADA** o contraditório e a ampla defesa.

11.1.2 As sanções aplicadas só poderão ser relevadas motivadamente e por conveniência da **CONTRATANTE**, mediante ato justificado da autoridade competente.

11.1.3 As sanções aplicadas serão registradas no Sistema Oficial de Registro Cadastral Unificado pela **CONTRATANTE**.

11.1.3.1 A **CONTRATANTE** comunicará, por escrito, à **CONTRATADA** que a sanção foi registrada no Sistema Oficial de Registro Cadastral Unificado.

11.2 A aplicação das sanções observará as seguintes disposições:

I. a advertência e as multas serão aplicadas pelo gestor, fiscal ou autoridade competente deste contrato;

II. caberá à autoridade competente aplicar a suspensão temporária de participação em licitação e impedimento de contratar com a Administração e propor a declaração de inidoneidade;

III. a aplicação da declaração de inidoneidade compete privativamente a autoridade máxima do CREA-SP, parágrafo quinto, do art. 156 da Lei nº 14.133/2021.

11.3 A sanção de advertência poderá ser aplicada nos seguintes casos:

I. descumprimento parcial das obrigações e responsabilidades assumidas contratualmente;

II. outras ocorrências que possam acarretar transtornos ao desenvolvimento dos serviços, a juízo da **CONTRATANTE**, desde que não caiba a aplicação de sanção mais grave.

11.3.1 A falha na execução contratual restará configurada quando:



SERVIÇO PÚBLICO FEDERAL

CONSELHO REGIONAL DE ENGENHARIA E AGRONOMIA DO ESTADO DE SÃO PAULO – CREA-SP

EDITAL – CONCORRÊNCIA – MELHOR TÉCNICA Nº 90001/2025

11.3.1.1 A **CONTRATADA** cometer, nos últimos 12 (doze) meses contínuos de execução contratual, uma quantidade de infrações cujo somatório de pontos correspondentes, conforme a Tabela 1, atinja ou ultrapasse 10 (dez) pontos:

Tabela 1 – Correspondência entre Grau da Infração e Quantidade de Pontos

Grau da infração	Quantidade de pontos atribuídos
Leve	1 ponto por infração
Média	2 pontos por infração
Grave	3 pontos por infração

11.3.1.2 Comprovadas as falhas e atingida a pontuação estabelecida no subitem 11.3.1.1, a **CONTRATANTE** poderá aplicar as sanções, por infração, conforme os graus, as correspondências, as descrições e as incidências estabelecidas na Tabela 2 e na Tabela 3, apresentadas a seguir:

Tabela 2 – Grau e correspondência de cada infração

Grau da infração	Correspondência
Leve	Advertência (na primeira infração)
	Multa no valor de 0,025 %, por incidência, sobre o valor total deste contrato ou valor do serviço (após a primeira infração).
Média	Multa no valor de 0,1 %, por incidência, sobre o valor total deste contrato ou valor do serviço.
Grave	Multa no valor de 0,5 %, por incidência, sobre o valor total deste contrato ou valor do serviço.



SERVIÇO PÚBLICO FEDERAL

CONSELHO REGIONAL DE ENGENHARIA E AGRONOMIA
DO ESTADO DE SÃO PAULO – CREA-SP

EDITAL – CONCORRÊNCIA – MELHOR TÉCNICA Nº 90001/2025

Tabela 3 – Infrações

Item	Descrição	Grau	Incidência
1	Não operar como organização completa prejudicando o fornecimento dos serviços com elevada qualidade.	Média (passível de correção)	Semestral
2	Não observar rigorosamente as especificações estipuladas pela CONTRATANTE no fornecimento de produtos e serviços relacionados com o objeto deste contrato.	Grave	Por ocorrência
3	Não executar todos os serviços relacionados com o objeto deste contrato, mediante demanda da CONTRATANTE .	Grave	Semestral
4	Não exercer o controle de qualidade na execução dos serviços prestados, com base nos parâmetros determinados pela CONTRATANTE .	Grave	Por ocorrência
5	Realizar despesas relacionadas com este contrato sem a autorização prévia e por escrito da CONTRATANTE .	Grave	Por ocorrência
6	Não tomar providências, imediatamente, em casos de alterações, rejeições, cancelamentos ou interrupções de um ou mais serviços, mediante comunicação da CONTRATANTE .	Grave	Por ocorrência
7	Não manter durante a execução deste contrato todas as condições de habilitação e qualificação, exigidas na concorrência que deu origem a este instrumento.	Média (passível de correção)	Semestral
8	Não utilizar, na elaboração dos serviços objeto deste contrato, os profissionais indicados na Proposta Técnica da concorrência que deu	Leve (passível de correção)	Semestral



SERVIÇO PÚBLICO FEDERAL

CONSELHO REGIONAL DE ENGENHARIA E AGRONOMIA
DO ESTADO DE SÃO PAULO – CREA-SP

EDITAL – CONCORRÊNCIA – MELHOR TÉCNICA Nº 90001/2025

	origem a este instrumento, para fins de comprovação da Capacidade de Atendimento.		
9	Substituir os profissionais envolvidos na execução contratual sem o conhecimento e anuência da CONTRATANTE .	Leve (passível de correção)	Por ocorrência
10	Não envidar esforços no sentido de obter as melhores condições nas negociações comerciais junto a fornecedores de bens e de serviços especializados e a veículos de divulgação ou não transferir à CONTRATANTE todas as vantagens obtidas.	Grave	Por ocorrência
11	Manter, durante a vigência deste contrato, a prestação de serviços de comunicação institucional à empresa concorrente ou incompatível com a área de atuação da CONTRATANTE .	Grave	Por ocorrência
12	Não apresentar na assinatura deste contrato declaração de inexistência de contrato vigente que possa gerar conflito de interesses com as atividades finalísticas da CONTRATANTE .	Média (passível de correção)	Por ocorrência
13	Não zelar pelo irrestrito e total sigilo sobre quaisquer informações que lhe sejam fornecidas em decorrência da execução contratual, sobretudo quanto à estratégia de atuação da CONTRATANTE .	Grave	Por ocorrência
14	Divulgar informações acerca da prestação dos serviços objeto deste contrato, mesmo que acidentalmente, sem a prévia e expressa autorização da CONTRATANTE .	Grave	Por ocorrência



SERVIÇO PÚBLICO FEDERAL

CONSELHO REGIONAL DE ENGENHARIA E AGRONOMIA
DO ESTADO DE SÃO PAULO – CREA-SP

EDITAL – CONCORRÊNCIA – MELHOR TÉCNICA Nº 90001/2025

15	Não assinar Termo de Compromisso relativo à confidencialidade e ao sigilo, conforme modelo definido pela CONTRATANTE .	Média (passível de correção)	Por ocorrência
16	Recusar o ressarcimento à CONTRATANTE de qualquer dano ou prejuízo oriundo de eventual quebra de sigilo das informações fornecidas.	Grave	Por ocorrência
17	Não cumprir todas as leis e posturas, federais, estaduais e municipais pertinentes ao objeto deste contrato.	Média (passível de correção)	Por ocorrência
18	Gerar prejuízos e infrações à CONTRATANTE na prestação dos serviços objeto deste contrato.	Grave	Por ocorrência
19	Não cumprir a legislação trabalhista e securitária com relação a seus empregados.	Média (passível de correção)	Por ocorrência
20	Não realizar de forma devida o pagamento de tributos e taxas que forem devidos em decorrência do objeto deste contrato, bem como as contribuições devidas à Previdência Social, os encargos trabalhistas, prêmios de seguro e de acidentes de trabalho, os encargos que venham a ser criados e exigidos pelos Poderes Públicos e outras despesas que se fizerem necessárias ao cumprimento do objeto pactuado.	Média (passível de correção)	Por ocorrência
21	Não apresentar, quando solicitado pela CONTRATANTE , a comprovação de estarem sendo satisfeitos todos os seus encargos e obrigações trabalhistas, previdenciários e fiscais.	Leve (passível de correção)	Por ocorrência
22	Não observar os prazos estabelecidos pela CONTRATANTE na condução dos serviços objeto deste contrato.	Média (passível de correção)	Por ocorrência



SERVIÇO PÚBLICO FEDERAL

CONSELHO REGIONAL DE ENGENHARIA E AGRONOMIA
DO ESTADO DE SÃO PAULO – CREA-SP

EDITAL – CONCORRÊNCIA – MELHOR TÉCNICA Nº 90001/2025

23	Provocar prejuízos e danos à CONTRATANTE devido a sua demora, omissão ou erro, na condução dos serviços objeto deste contrato.	Grave	Por ocorrência
24	Não atuar com atenção e responsabilidade na elaboração de estimativa de custos dos serviços objeto deste contrato.	Média (passível de correção)	Por ocorrência
25	Não prestar o devido esclarecimento à CONTRATANTE sobre eventuais atos ou fatos desabonadores noticiados que envolvam a CONTRATADA .	Grave	Por ocorrência
26	Caucionar ou utilizar o presente contrato como garantia para qualquer operação financeira.	Grave	Por ocorrência
27	Não observar na execução dos serviços as boas práticas de sustentabilidade ambiental, de otimização de recursos, de redução de desperdícios e de redução da poluição.	Leve (passível de correção)	Semestral

11.3.1.2.1 As penalidades decorrentes das condutas tipificadas acima podem ser aplicadas cumulativamente entre si, desde que seu somatório não ultrapasse 10% (dez por cento) do valor atualizado da contratação, sem prejuízo das demais sanções dispostas no subitem 11.1.

11.3.2 No ato de advertência, a **CONTRATANTE** estipulará prazo para o cumprimento da obrigação ou responsabilidade mencionada no inciso I e para a correção das ocorrências de que trata o inciso II, ambos do subitem 11.3.

11.4 A multa moratória poderá ser cobrada pelo atraso injustificado na execução do objeto ou de prazos estipulados.

11.4.1 O atraso sujeitará a **CONTRATADA** à multa de:

I – 0,33% (zero vírgula trinta e três por cento) por dia de atraso na entrega de produto ou execução de serviço, a contar do primeiro dia útil da respectiva data fixada, até o limite de 30 (trinta) dias úteis, calculada sobre o valor correspondente à obrigação não cumprida;



SERVIÇO PÚBLICO FEDERAL

CONSELHO REGIONAL DE ENGENHARIA E AGRONOMIA DO ESTADO DE SÃO PAULO – CREA-SP

EDITAL – CONCORRÊNCIA – MELHOR TÉCNICA Nº 90001/2025

II – 0,66% (zero vírgula sessenta e seis por cento) por dia de atraso, na entrega de produto ou execução de serviço, a contar do primeiro dia útil da respectiva data fixada, calculada sobre o valor correspondente à obrigação não cumprida, em caráter excepcional, se houve justificativa plausível, a juízo da **CONTRATANTE**, quando o atraso ultrapassar 30 (trinta) dias.

11.4.2 O atraso injustificado superior a 30 (trinta) dias na entrega de produto ou execução de serviço poderá caracterizar a inexecução total deste contrato, a juízo da **CONTRATANTE**.

11.4.3 A **CONTRATADA** estará sujeita à multa compensatória de:

I - 1% (um por cento), calculada sobre o valor da nota fiscal correspondente ao produto ou serviço em que tenha ocorrida a falta, quando caracterizada a inexecução parcial ou a execução insatisfatória deste contrato;

II - 1% (um por cento), calculada sobre o valor que reste executar deste contrato ou sobre o valor da dotação orçamentária que reste executar, o que for menor, pela:

a) inexecução total deste contrato;

b) interrupção da execução deste contrato, sem prévia autorização da **CONTRATANTE**.

III – 0,07% (zero vírgula zero sete por cento) do valor deste contrato ou do valor da dotação orçamentária, o que for menor, por dia de atraso, observado o máximo de 2% (dois por cento) pela recusa injustificada em apresentar a garantia prevista no subitem 10.1 deste contrato;

IV - até 1% (um por cento) sobre o valor que reste executar deste contrato ou sobre o valor da dotação orçamentária que reste executar, o que for menor, pelo descumprimento de qualquer cláusula contratual, respeitado o acima disposto neste subitem.

11.5 A suspensão do direito de licitar e contratar com a Administração poderá ser aplicada à **CONTRATADA** se, por culpa ou dolo, prejudicar ou tentar prejudicar a execução deste contrato, nos seguintes prazos e situações:



SERVIÇO PÚBLICO FEDERAL

CONSELHO REGIONAL DE ENGENHARIA E AGRONOMIA
DO ESTADO DE SÃO PAULO – CREA-SP

EDITAL – CONCORRÊNCIA – MELHOR TÉCNICA Nº 90001/2025

I. por até 06 (seis) meses:

a) atraso no cumprimento das obrigações assumidas contratualmente, que tenha acarretado prejuízos financeiros para a **CONTRATANTE**;

b) execução insatisfatória do objeto desta contratação, se antes tiver havido aplicação da sanção de advertência ou multa, na forma dos subitens 11.3, 11,4 e 11,5;

II. por até 2 (dois) anos:

a) não conclusão dos serviços contratados;

b) prestação do serviço em desacordo com as especificações constantes da Ordem de Serviço, depois da solicitação de correção efetuada pela **CONTRATANTE**;

c) cometimento de quaisquer outras irregularidades que acarretem prejuízo à **CONTRATANTE**, ensejando a rescisão deste contrato por sua culpa;

d) condenação definitiva por fraude fiscal no recolhimento de quaisquer tributos e contribuições, praticada por meios dolosos;

e) apresentação, à **CONTRATANTE**, de qualquer documento falso ou falsificado, no todo ou em parte, com o objetivo de participar da licitação, que venha ao conhecimento da **CONTRATANTE** após a assinatura deste contrato, ou para comprovar, durante sua execução, a manutenção das condições apresentadas na habilitação;

f) ocorrência de ato capitulado como crime pela Lei nº 14.133/2021, praticado durante o procedimento licitatório, que venha ao conhecimento da **CONTRATANTE** após a assinatura deste contrato;

g) reprodução, divulgação ou utilização, em benefício próprio ou de terceiros, de quaisquer informações de que seus empregados tenham tido conhecimento em razão da execução deste contrato, sem consentimento prévio e expresso da **CONTRATANTE**.

11.5.1 Na aplicação das sanções previstas no subitem 11.6 serão levadas em consideração a gravidade da infração e as circunstâncias atenuantes ou agravantes.

11.6 A declaração de inidoneidade para licitar ou contratar com a Administração será aplicada quando constatada má-fé, ação maliciosa e premeditada em prejuízo da



SERVIÇO PÚBLICO FEDERAL

**CONSELHO REGIONAL DE ENGENHARIA E AGRONOMIA
DO ESTADO DE SÃO PAULO – CREA-SP**

EDITAL – CONCORRÊNCIA – MELHOR TÉCNICA Nº 90001/2025

CONTRATANTE, atuação com interesses escusos, reincidência em faltas que acarretem prejuízo à **CONTRATANTE** ou aplicações anteriores de sucessivas outras sanções.

11.6.1 A declaração de inidoneidade será aplicada à **CONTRATADA** se, entre outros casos:

I. sofrer condenação definitiva por fraude fiscal no recolhimento de quaisquer tributos, praticada por meios dolosos;

II. demonstrar, a qualquer tempo, não possuir idoneidade para licitar ou contratar com a **CONTRATANTE**, em virtude de atos ilícitos praticados; ou

III. reproduzir, divulgar ou utilizar, em benefício próprio ou de terceiros, quaisquer informações de que seus empregados tenham tido conhecimento em razão da execução deste contrato, sem consentimento prévio da **CONTRATANTE**.

11.6.2 A declaração de inidoneidade implica proibição da **CONTRATADA** de transacionar com a Administração, enquanto perdurarem os motivos determinantes da punição ou até que seja promovida a reabilitação, perante a autoridade que aplicou a penalidade, que será concedida sempre que a **CONTRATADA** ressarcir a **CONTRATANTE** pelos prejuízos resultantes e depois de decorrido o prazo da sanção aplicada.

11.7 Da aplicação das sanções de advertência, multa e suspensão do direito de licitar ou contratar com a Administração caberá recurso, no prazo de 3 (três) dias úteis, contado do primeiro dia útil subsequente ao do recebimento da comunicação.

11.7.1 O recurso referente à aplicação de sanções deverá ser dirigido à autoridade imediatamente superior, por intermédio daquela responsável pela sua aplicação, a qual poderá reconsiderar sua decisão, no prazo de 3 (três) dias úteis, ou, nesse mesmo prazo, enviá-lo à instância superior, devidamente motivado, devendo, nesse caso, a decisão ser proferida dentro do prazo de 10 (dez) dias úteis, contado do recebimento do recurso, conforme especificado a seguir:

a) a advertência e a multa: à autoridade competente, por intermédio do gestor, fiscal ou autoridade competente;

b) impedimento do direito de licitar ou contratar com a Administração a autoridade máxima do CREA-SP, parágrafo quinto, do art. 156 da Lei nº 14.133/2021.



SERVIÇO PÚBLICO FEDERAL

CONSELHO REGIONAL DE ENGENHARIA E AGRONOMIA DO ESTADO DE SÃO PAULO – CREA-SP

EDITAL – CONCORRÊNCIA – MELHOR TÉCNICA Nº 90001/2025

11.8 As sanções aqui previstas são independentes entre si, podendo ser aplicadas isoladas ou cumulativamente, sem prejuízo de outras medidas cabíveis, respondendo ainda a **CONTRATADA** por qualquer indenização suplementar no montante equivalente ao prejuízo excedente que causar, na forma do parágrafo único do art. 416 do Código Civil Brasileiro.

11.9 A aplicação das sanções previstas neste contrato não exclui a possibilidade de aplicação de outras, previstas na Lei nº 14.133/2021, incluída a responsabilização da **CONTRATADA** por eventuais perdas e danos causados à **CONTRATANTE**.

11.10 O valor das multas poderá ser descontado da garantia constituída, do valor da fatura de quaisquer serviços referentes a este contrato, cobrado diretamente ou, ainda, quando for o caso, cobrado judicialmente da **CONTRATADA**.

11.10.1 O valor das multas deverá ser recolhido no prazo máximo de 10 (dez) dias corridos, a contar da data do recebimento da comunicação enviada pela **CONTRATANTE**.

CLÁUSULA DÉCIMA SEGUNDA – RESCISÃO

12.1 Este contrato poderá ser rescindido a qualquer tempo, independentemente de notificações ou interpelações judiciais ou extrajudiciais, com base nos motivos previstos no art. 155 da Lei nº 14.133/2021.

12.1.1 O presente contrato também poderá ser rescindido, independentemente de interpelação judicial ou extrajudicial, desde que motivado o ato e assegurados o contraditório e a ampla defesa, quando a **CONTRATADA**:

- a) for atingida por protesto de título, execução fiscal ou outros fatos que comprometam a sua capacidade econômico-financeira;
- b) for envolvida em escândalo público e notório;
- c) quebrar o sigilo profissional;
- d) utilizar, em benefício próprio ou de terceiros, informações não divulgadas ao público e às quais tenha acesso por força de suas atribuições contratuais;
- e) não prestar garantia suficiente para assegurar o cumprimento das obrigações contratuais;



SERVIÇO PÚBLICO FEDERAL

CONSELHO REGIONAL DE ENGENHARIA E AGRONOMIA DO ESTADO DE SÃO PAULO – CREA-SP

EDITAL – CONCORRÊNCIA – MELHOR TÉCNICA Nº 90001/2025

f) der motivo à suspensão dos serviços por parte de autoridades competentes, caso em que responderá por eventual aumento de custos daí decorrentes e por perdas e danos que a **CONTRATANTE**, como consequência, venha a sofrer;

g) deixar de comprovar sua regularidade fiscal, incluídas contribuições trabalhistas e previdenciárias e depósitos do FGTS, para com seus empregados, na forma definida no presente contrato;

h) vier a ser declarada inidônea por qualquer órgão ou entidade da Administração Pública.

12.1.2 Exceto quando se tratar de caso fortuito, força maior ou razões de interesse público, a rescisão acarretará, independentemente de qualquer procedimento judicial ou extrajudicial, a retenção dos créditos decorrentes deste contrato, até o limite dos prejuízos causados à **CONTRATANTE**, ou a execução da garantia contratual, para ressarcimento dos valores das multas e indenizações a ele devidos.

12.1.2.1 Caso a retenção não possa ser efetuada, no todo ou em parte, na forma prevista no subitem 12.1.2, a **CONTRATADA** será notificada para, no prazo de 05 (cinco) dias úteis, a contar do recebimento da notificação, recolher o respectivo valor em agência bancária a ser indicada pela **CONTRATANTE**.

12.2 Os casos de rescisão contratual serão formalmente motivados nos autos do processo administrativo, assegurado o contraditório e a ampla defesa.

12.2.1 A rescisão unilateral ou amigável deverá ser precedida de autorização escrita e fundamentada da autoridade competente.

12.3 Fica expressamente acordado que, em caso de rescisão, nenhuma remuneração será cabível, a não ser o ressarcimento de despesas autorizadas pela **CONTRATANTE** e comprovadamente executadas pela **CONTRATADA**, previstas no presente contrato.

12.4 Em caso de alteração das condições de habilitação jurídica da **CONTRATADA**, em razão de fusão, cisão, incorporação, associação, cessão ou transferência, total ou parcial, o presente contrato poderá ser ratificado e sub-rogado para a nova empresa, sem ônus para a **CONTRATANTE**, e com a concordância desta, com transferência de todas as obrigações assumidas, independentemente de notificação judicial ou extrajudicial.

12.4.1 A **CONTRATANTE** se reserva o direito de continuar ou não com a execução deste contrato com a empresa resultante da alteração social.



SERVIÇO PÚBLICO FEDERAL

CONSELHO REGIONAL DE ENGENHARIA E AGRONOMIA DO ESTADO DE SÃO PAULO – CREA-SP

EDITAL – CONCORRÊNCIA – MELHOR TÉCNICA Nº 90001/2025

12.4.2 Em caso de cisão, a **CONTRATANTE** poderá rescindir o presente contrato ou continuar sua execução, em relação ao prazo restante deste contrato, pela empresa que, entre as surgidas da cisão, melhor atenda às condições inicialmente pactuadas.

12.4.3 Em qualquer das hipóteses previstas no subitem 12.4, a ocorrência deverá ser formalmente comunicada à **CONTRATANTE**, anexando-se o documento comprobatório da alteração social, devidamente registrada.

12.4.3.1 A não apresentação do comprovante em até 5 (cinco) dias úteis após o registro da alteração social poderá implicar a aplicação das sanções previstas no presente contrato e na lei.

CLÁUSULA DÉCIMA TERCEIRA - DISPOSIÇÕES GERAIS

13.1 É vedada a utilização, na execução dos serviços prestados pela **CONTRATADA**, de empregado que seja familiar de agente público ocupante de cargo em comissão ou função de confiança na **CONTRATANTE**, nos termos do artigo 7º do Decreto nº 7.203/2010.

13.2 Para a execução, a **CONTRATADA** deve obrigatoriamente possuir, além de estrutura administrativa habilitada, quantitativo suficiente de profissionais que deverão estar disponíveis para a execução dos produtos e serviços, objeto deste contrato, e que, excepcionalmente, poderão ser alocados nas dependências da **CONTRATANTE**, por tempo determinado, de forma a atender as demandas com a qualidade e os prazos exigidos, na prestação dos produtos e serviços constantes do apêndice I deste contrato.

13.2.1 A execução pela **CONTRATADA** de produtos e serviços nas dependências da **CONTRATANTE** resulta da necessidade de maior proximidade entre as equipes e de um atendimento contínuo não passível de ser prestado à distância pela **CONTRATADA**.

13.3 A **CONTRATANTE** providenciará a publicação do extrato deste contrato e de seus eventuais termos aditivos no Diário Oficial da União, a suas expensas, na forma prevista no parágrafo único do art. 89, §1º da Lei nº 14.133/2021.

13.4 Constituem direitos e prerrogativas da **CONTRATANTE**, além dos previstos em outras leis, os constantes da Lei nº 14.133/2021, que a **CONTRATADA** aceita e a eles se submete.

13.5 A omissão ou tolerância das partes – em exigir o estrito cumprimento das disposições deste contrato ou em exercer prerrogativa dele decorrente – não constituirá novação ou renúncia nem lhes afetará o direito de, a qualquer tempo, exigirem o fiel cumprimento do avençado.



SERVIÇO PÚBLICO FEDERAL

CONSELHO REGIONAL DE ENGENHARIA E AGRONOMIA DO ESTADO DE SÃO PAULO – CREA-SP

EDITAL – CONCORRÊNCIA – MELHOR TÉCNICA Nº 90001/2025

13.6 A **CONTRATADA** assinará o Termo de Conduta declarando estar de acordo com os termos do Marco Civil da Internet, de forma resguardar a **CONTRATANTE** de qualquer vínculo com ferramentas, instrumentos ou plataformas que promovam conteúdo ou atividades ilegais.

CLÁUSULA DÉCIMA QUARTA – DA EXTINÇÃO CONTRATUAL (art. 92, XIX)

14.1. O contrato se extingue quando cumpridas as obrigações de ambas as partes, ainda que isso ocorra antes do prazo estipulado para tanto.

14.2. Se as obrigações não forem cumpridas no prazo estipulado, a vigência ficará prorrogada até a conclusão do objeto, caso em que deverá a Administração providenciar a readequação do cronograma fixado para o contrato.

14.3. Quando a não conclusão do contrato referida no item anterior decorrer de culpa da Contratada:

a) ficará ele constituído em mora, sendo-lhe aplicáveis as respectivas sanções administrativas; e

b) poderá a Administração optar pela extinção do contrato e, nesse caso, adotará as medidas admitidas em lei para a continuidade da execução contratual.

14.4. O contrato pode ser extinto antes de cumpridas as obrigações nele estipuladas, ou antes do prazo nele fixado, por algum dos motivos previstos no [artigo 137 da Lei nº 14.133/21](#), bem como amigavelmente, assegurados o contraditório e a ampla defesa.

14.4.1. Nesta hipótese, aplicam-se também os [artigos 138 e 139](#) da mesma Lei.

14.4.2. A alteração social ou a modificação da finalidade ou da estrutura da empresa não ensejará a rescisão se não restringir sua capacidade de concluir o contrato.

14.4.2.1. Se a operação implicar mudança da pessoa jurídica contratada, deverá ser formalizado termo aditivo para alteração subjetiva.

14.5. O termo de rescisão, sempre que possível, será precedido:

14.5.1. Balanço dos eventos contratuais já cumpridos ou parcialmente cumpridos;

14.5.2. Relação dos pagamentos já efetuados e ainda devidos;

14.5.3. Indenizações e multas.



SERVIÇO PÚBLICO FEDERAL

CONSELHO REGIONAL DE ENGENHARIA E AGRONOMIA DO ESTADO DE SÃO PAULO – CREA-SP

EDITAL – CONCORRÊNCIA – MELHOR TÉCNICA Nº 90001/2025

14.6. A extinção do contrato não configura óbice para o reconhecimento do desequilíbrio econômico-financeiro, hipótese em que será concedida indenização por meio de termo indenizatório ([art. 131, caput, da Lei nº 14.133, de 2021](#)).

CLÁUSULA DÉCIMA QUINTA – DA GESTÃO DO CONTRATO

15.1. A gestão do contrato será acompanhada por Gestor a ser indicado através de Portaria da autoridade competente após a assinatura do Contrato.

15.1.1. Será dada ciência da Portaria ao preposto da Contratada.

15.2. O Gestor do Contrato poderá, quando da emissão da Ordem de Serviço, exigir a entrega de relatório do prestador de serviço/fornecedor, referente à execução do Contrato, indicando nesta ocasião o formato e a periodicidade de entrega.

15.3. Os pagamentos devidos serão sempre condicionados a entrega dos relatórios.

CLÁUSULA DÉCIMA SEXTA – DO PREPOSTO DA CONTRATADA

16.1. Fica estabelecido que o preposto da Contratada para representá-la perante o CREA-SP na execução deste Contrato é o(a) Sr.(a). _____, função _____, portador da Cédula de Identidade RG nº _____ e CPF/MF nº _____, endereço eletrônico: _____.

CLÁUSULA DÉCIMA SÉTIMA – DOS CASOS OMISSOS ([art. 92, III](#))

17.1. Os casos omissos serão decididos pelo Contratante, segundo as disposições contidas na [Lei nº 14.133, de 2021](#), e demais normas federais aplicáveis e, subsidiariamente, segundo as disposições contidas na [Lei nº 8.078, de 1990 – Código de Defesa do Consumidor](#) – e normas e princípios gerais dos contratos.

CLÁUSULA DÉCIMA OITAVA – PUBLICAÇÃO

18.1. Incumbirá ao Contratante divulgar o presente instrumento no Portal Nacional de Contratações Públicas (PNCP), na forma prevista no [art. 94 da Lei 14.133, de 2021](#), bem como no respectivo sítio oficial na Internet, em atenção ao [art. 8º, §2º, da Lei n. 12.527, de 2011](#), c/c [art. 7º, §3º, inciso V, do Decreto n. 7.724, de 2012](#).

CLÁUSULA DÉCIMA NONA - FORO



SERVIÇO PÚBLICO FEDERAL

**CONSELHO REGIONAL DE ENGENHARIA E AGRONOMIA
DO ESTADO DE SÃO PAULO – CREA-SP**

EDITAL – CONCORRÊNCIA – MELHOR TÉCNICA Nº 90001/2025

19.1 Fica eleito o Foro da Justiça Federal em São Paulo, Seção Judiciária de São Paulo para dirimir os litígios que decorrerem da execução deste Termo de Contrato que não puderem ser compostos pela conciliação.

E, por estarem justos e acordados, assinam o presente contrato em 2 (duas) vias.

São Paulo, de de 2025.

Ao assinar este Termo de Contrato as partes declaram ciência de todo seu conteúdo, independente de rubricas em todas as páginas.

Pela CONTRATADA:

REPRESENTANTE LEGAL:

TESTEMUNHA:

Pelo CREA-SP:

REPRESENTANTE LEGAL

TESTEMUNHA:



SERVIÇO PÚBLICO FEDERAL

**CONSELHO REGIONAL DE ENGENHARIA E AGRONOMIA
DO ESTADO DE SÃO PAULO – CREA-SP**

EDITAL – CONCORRÊNCIA – MELHOR TÉCNICA Nº 90001/2025

ANEXO I

CONTRATO Nº **/2025 - CONCORRÊNCIA Nº 90001/2025**

PROJETO BÁSICO - Anexo I do Edital

PRODUTOS E SERVIÇOS ESSENCIAIS – Apêndice I do Projeto Básico

ESPECIFICAÇÃO E PREÇOS UNITÁRIOS – Apêndice II do Projeto Básico

Documentos que deverão ser anexados quando da lavratura deste Contrato.